京城日報
（朝夕刊合せて十頁）
發行兼編輯人 名 印刷人 小川三之介
京城府大和町一丁目 發行所 京城日報社

蒙古よいとこ

蒙古美人の一要素は女の凛々しい乘馬姿……（完）

ハルビン 松江生

郭博から郭博

蒙古曠野における才ボは、航海者の燈臺とする標識にもまして深い意味がある、遊牧地帯の蒙古は境界の目標とすべきものがない、かうした所から境界標としてオボがうまれたのであるが、天然崇拜自然物の靈を尊敬する精神が、曠野の目標オボと結びついて、一種の宗教的色彩を帶びるやうになつた。

オボの形態は圓形頂尖が本則であるが、砂丘山崗の上にあるものは、礫瓦や石塊を二三丈高く積み上げ、柳條の幾抱をさし込んである、蒙古人の行路者は、その靈域に一寸しきオボにあへば、遥しといへども必ず馬を下りて遥に拜するのが常で、その近きものには最上のハタを捧げ、或は柳條をかけて去るのである。

蒙古でのオボ祭は、日本内地における鎭守祭と同樣、ラマ僧の念經が終はるを待つて、種々なる余興が行はれる、角觝、競馬、競馳はもとより、醉ふ、踊る、はねる、この一日は大僧小僧の別なく解放される。

純遊牧地帶の蒙古は、たゞ坦々たる大道が蒙隴に消え行く外、目に入るものは蒼々たる平蕪趣味の草野である、目を樂ますべき何物もない、行人を喜ばす唯一のものは、蜃氣に見える黒一點で、それは旅人の目標となるべき、オボに外ならぬ、蒙古の旅にオボを見出す樂みと、水に近づく樂み以外には何等旅客の心をそゝるものはない、オボからオボへ、水から水へと蒙古の旅行はこの黒點さを繰返して、蜃から出て、蜃に進入つて行く。

遥に見えるオボの姿、それは迷はずに此方へと招く大聖の姿に外ならぬ、蒙古の旅を終へて初めて蒙古人のオボ信仰を知ることが出來、行路者もまだ何時とはなしにオボ崇拜者の一人と化して行くのである

草地買賣

限りない家畜の群みを得て居る蒙古人は、文明の雰圍氣からは遠い隔たりに置かれて居る、從つて彼等の生活物資の入手は［illegible］難を避さねば困難とせられて居る家畜服用の關倉、一年中の必需品を購入すべき盛市を除けば、殆ど他の社會とは沒交渉である、しかし蒙古人への物資を充すべき方法は、利に鋭い支那商人によつて行はれて居る、いはゆる蒙人相手の小賣行商人、巡回販賣商であつて主なる販路であるが蒙古貿易を盛らして居る。

む人の關與すべからざる寧ろ聖域である。蒙古開始の方法はかうしてきづかれた慣例を基礎とせねばならぬ。

○蒙古入りの行商組織、蒙人相手の巡回販賣商は、普通出張子と呼ばれて居る、即ちこれ等の出張子は蒙古人の必要とする物資を仕入れ、蘇先よりテント搬帶で蒙人部落を訪問する、遊牧地帶の蒙古人は、草から草へ移りあるいて居るが、季節〳〵によつて毎年同一地點に居るから、出張子は容易に到着し、一地點に三五日を費しつゝ甲地から乙地へと廻る、勿論その方法は物々交換が大多數で、生きた牛、生きた羊もある、かうした生物相手の販賣に際しては、商人の商賣時まで蒙古人には家畜飼養の義務がある。

「野に寢、山に伏しつゝ部落廻りする出張子は、一面極めて香氣な生活で、出張内の蒙古人との關係は、互ひに充分なる信用を以て結びつけられて居る、對蒙貿易の販路擴張は、かうした原始的の方法をたどり、歩一歩と確實な素地を作られねばならぬ。」

ホランバイルの方面では、チェイボーヅの名稱を用ゐず、ツオーチマイ〳〵と呼んで居るが、實際的方面から見れば、ツオーチマイの呼稱はこれに相應はしい。かくて商品を賣りつゝ奥深く這入つた商人は、その歸路に當たつては羊毛、毛皮を積み、手を追ひ、手を追うてその利益を我家にもたらして行く。

蒙古族いろ〳〵

蒙古の土地は廣いだけに、そこにすみ古した種類も非常に多い。普通は蒙古十種といはれ、風俗人情に互ひに違つた所が多い、外蒙古に近いバルコ、ハルハ地方の種類でさへ、異つた幾多の點を見出すことが出來る。

甘珠爾廟會に集まる蒙古族は、タブリ、オロト、チブチン、ソロン、オロチョン、バルコ、ハルハ、ブリヤート等であるが、周圍の狀態、生活の樣式から見ても一應とはいひ難ひ、その特色ある習性から云へば、ソロン族の射獵と馬追ひ、バルコ族の羊飼ひ、チブチン族、ブリヤート族、ブリヤート族の牛追ひ、ハルハ族の駱駝追ひ、タブリ族の車大工、官吏、オロチョン族の射獵などは、何れも聞こえたもので、他族の追隨を許さない。

ハルハ地方は比較的沙漠氣分が多いため、駱駝の飼育が盛んであり、穿つ先は必ず上つて居る、ソロン族、オロチョン族は興安嶺での代表的狩獵民族で、騎馬で狩獵物の命中は百發百中といはれて居る人喰人種の綿衣は、彼等にとつて何より苦しい汚名であらう。」

これ等諸民族の風習を見るに、その特長の甚だしい點は、婦女子の世界に見出すことが多い、婦人には未婚既婚によつて大なる相違の存することは理の見易き處で、邦人における丸マゲの如きは、その一大標識といふことが出來る、蒙古人でもその精神は同じことで、既婚の婦人はアルシャンザーをたらして居るアルシャンザーは（耳傘子）日本の袖髭ともいふべく文字の示す通り、銀でつくられて兩耳をおほふ一種の飾りである、蹴としては他人の侮蔑を容れずといふ意味もあらう、何れにしてもその精神には共通な所がある、富貴の者は珊瑚の飾を加へてある、安價なものでも一式五十圓をくだるものはない、そして未亡人となれば、これを取去る如き慣習も、貞操觀念から割出されたことを證明する

目方は百匁から百五六十匁。

耳傘子を加へる蒙古人はバルコ、ブリヤート等の種族で、ハルハ族の婦人は後頭部の飾に變化し、大きい丁字形を左右に廣げて居る一般婦人は肩の附近よりも頭丈で高い。」

他の蒙古婦人は、耳輪を垂らしてゐる位のもので、差たる變化を見ない、蒙古人としての資格は、青年にあつては乘馬と相撲、婦人の乘馬姿が美人の一要素に數へられて居るが、さすが家畜の國、蒙古らしい氣分がする（完）

國境だより 滿洲里にて 足立芝香

黃塵の國へ（三）

奉天にて 諦習生

第三日目けふも惠まれた天候を持つ事が出來た朝食を終へ午前八時四十分發の幌馬車に乘つて南滿洲製糖會社へ赴く。けふの馬車の主人公は五十近くの極めて朴訥な親爺であつた「お爺さん遥乘せるのは面倒くさい」といふやうな不愛想な顔してゐたがどことなく人なつかしい感じのする親爺であつた「公やつてくれ。今日は景氣よくなるんだぞ。昨日の奴は面擾さしたりなぞよけいな愛嬌ふりまくから駄目だつた。お前は今日一日俺を安全に運んでくれるだらうさあ行こう。」こんな事をいつてみたが言葉の通じぬ御本人は一向平氣な顔で眞瓜買の顔ばかりのぞき込んでゐた。

製糖會社は原料の關係で休んでゐた。色々六ケしい說明を聞いて遥々の有樣などを見せてもらつた。甘黨にとつてはこゝは觀世音菩薩より有難い御利益のある所。垂涎三尺、咽喉佛鳴らして見學した。

製糖會社を出て目と鼻の間にある東洋拓殖會社を見る所謂を成すべきガル地方或はボンベイ地方から他の地方に要望してゐた。支とし機械といふはうもないものが居て人間の存在を限つて猛烈な作業をやつてゐた。支那人の兒が機械の間を栗鼠のやうに飛び廻つて忠實に働いてゐた。

更に車を飛ばして滿蒙毛織會社を訪れる。こゝは去る六月廿八日午前八時過ぎ數の馬賊の襲來を受けた所である。馬賊六名は郷内に自動車を乘込み、二派に別れて一方は諧踏巡査（福永氏）を擊ひこれを射殺し一方は事務所に飛び込み電話機を破壞して金庫から奉天票一萬數千圓をせしめて行つた。その仕事の敏捷なる事實に疾風迅雷、發を容れなかつたといふ。福永巡査を狙擊した三發の彈痕は事務室のつい立をつらぬきその當時の有樣を雄辯に物語つてゐた。大膽さと捕しこさには一同舌をまいた。

毛織物は主として支那地方に供給するものをつくつてゐた。會社を出て咫尺を辨ぜぬ程の黃塵の中を奉天警察署へ向ふ。同署の樓上において西川署長から滿洲及び奉天の警察方面の事情を承はる。東三省に排伏する事をいさぎよしとせざる張作霖氏は（年中要もない野心を抱いて）未だに戰爭を續けてるといふ。何といふ困り者だらう。」

全警察務處長兼保甲總辦公所長顧鑑榮氏の招待により一行は山海の珍味に舌鼓をうつた。宴たけなはにして興盡くる處がなかつた。和氣靄々として日支親善國際的酒宴の樂が澤懷なく擧げられた同氏等に謝し敬意を表し忠靈塔に向ふ。今は昔明治卅七八年戰役において滿蒙の軍人がこの滿洲に屍を曝したその骨を集めこの一塔に納めたものである。本溪湖以北および遼陽における戰病死者の數は三萬三千六百廿九名と註せられ、その英靈は今靜に一堂に眠つてをる。こゝに詣でる者は涙なしにはをられない。尊い護國者に對する感謝の念はおさへきれずに涙となつて兩の頰を濡ふ。靜かに眠るつはものどもよ。滿洲をして今日あらしめのは汝等のその血潮の賜ものである。生きて勇士と仰がれ、死しては護國の神とまつらる。汝の靈以て瞑すべし。」一行は暫く聲もなく默禱をさゝげた。

くもり勝であつた空に夕陽が薄くれなゐに染む。塔守の細井氏——氏も日清日露共に戰線に立つた人であつた——あか顔なるその說明は當時の事を物語つてゐた。一行は氏にも別れをつげ旅舍に歸つた。時に午後五時。一と風呂浴みて晉のぼす間もなく午後八時四十分の列車で大連へ向つた。

普通學校……◇

寮川 大山草兒

其の中の普通學校や青田波
月を得し町の中なる青田かな
眞瓜小屋並木蔭ふをば被り
眞瓜小屋の下にしつらへ假囲
此の色の草家勝ちなる青田水
眞瓜小屋起伏しもして父子哉
［illegible］
涼風や月明らかに［illegible］

納會關係の暴落 尙一段安見越

［illegible］

九月號 婦人世界

明るく美しい

現代女性の活きた讀本!!!
本誌一冊は最も尊き「處女の讀本」であり、最も切實なる「妻の讀本」であり、又最も眞摯なる「母の讀本」であります。［illegible］最寄りの書店でお求め下さいませ。（本日發賣）
（價定）五十錢（送料二錢）
半年分送料共 三圓二十錢
一年分送料共 六圓二十錢

◆血と涙とをもつてつゞれる我が七十年の回顧錄 鳩山春子
多年女子教育に盡された現代の女傑として誰知らぬもの無き女史が七十年間の血涙の奮鬪記錄を本誌に發表
◇五年の遊學を終へて歸朝せられた大谷素子姫と語る
◇敬虔と愛とに包まれる御殿場癩病院を訪ふ

大評判の本誌特設欄 處女のページ
十九の厄年と女の危險期
同性愛に陷れる女學生に告げたき事
若き女性は傷心の痛手を如何にすべきか
學校生活から家庭生活へ向ふ若き婦人へ
處女は何故尊いか
田園處女の憬がれる處女の職業
海水浴で日にやけた肌のお化粧法
漫畫家の見た女學生の美點と欠點
姙娠十ケ月の生理と衛生の講話

貞操擁護上誌上裁判 星島二郎 市川源三
處女の誇を蹂躙された私の悶え
家庭の神聖を汚されし妻の訴へ

男の心理に對する理解 增田社長
現代女性の戀愛 加藤武雄
女の履物のへり具合と歩行美……（秋山學士）

大評判傑作揃ひの小說
創作 罠を作る 西條八十
美 難
狂想曲
香爐の夢
かつら娘

必ず心得べき 姙娠調節の實際
專門醫學博士の責任ある執筆
かくの如き人は必ず避姙を實行すべし（高田醫學博士）
誤まれる避姙の害と姙娠調節の實行法（岡本醫學博士）
人工流産と其必要なる場合（根本醫學博士）

文藝名作繪畫讀本
趣味の傳說ローマンス
夫婦生活の不節制から起る性的疾患（山田醫學博士）
性的不滿の如き病
子供を賢く强健にする
夫は妻に何を求むるか

人妻と母のページ

營養と美容と健康の野菜
野菜から腸チブスに（高野六郎）
營養から見た野菜と其種類（高比良博士）
皮膚病は野菜で癒る（賀川博士）
乳兒の離乳と野菜の副食物（豐福博士）
本誌の手引で體驗した家庭健康增進術
胃腸病によい南瓜の料理

和歌作歌の倦怠期
婦人社會時評
家庭夜話
婦人世界新聞
家庭和樂の頁
女流美術展

東京京橋 實業之日本社

京城自動車講習所
自動車界益々有望利益多 學期短縮 黃金町六丁目
生徒大募集 自動車運轉手養成二ケ月卒業 學費低廉 成功者多數

親切叮嚀 佐々木旅館
釜山驛前（國際館直前）
電話 六二一番

商業及法人登記公告

［illegible］

商業登記公告 鐵原支廳

［illegible］

商業登記公告 平壤地方法院

［illegible］

法人登記公告 鐵原支廳

［illegible］

商業登記公告 江東出張所

［illegible］

商業登記公告 南原支廳

［illegible］

京城地方法院

［illegible］

商業登記公告 春川支廳

［illegible］

商業登記公告 平壤地方法院

［illegible］

商業登記公告 水原支廳

［illegible］

法人登記公告 裡里出張所

［illegible］

商業登記公告 全州地方法院

［illegible］

商業登記公告 平壤地方法院

［illegible］

正しく強き政治が欲い

京城日報

一

國民若くは民衆といふ名を少數の野心家や利害關係者が濫用して、實は多數國民の意志を蹂躙する運動をやることが、現代の流行現象の一つである。多數國民は、直接自己に利害をおよぼさない問題に對しては多く無關心であるため、その問題に直接利害關係の深い少數者の聲のみが高く、それがいかにも國民的若くは民衆的の聲を代表するやうにさへ見えるのである。

二

政府者としては固より「民論」なるものに對して相當の注意を拂ふのが當然であらう。いはゆる官僚的態度とは、一種の哲人政治的思想に裏づけられ、輿論は即ち愚論であるとして、實は官僚自身が左程優越な勢力才幹を持ちもせぬ輩に、自己の獨斷行爲のみが國家のためにはかつて忠實なるものと思ひ上がるところに、堪らないくさ味が發散する。」

三

しかしながら、こゝに少數國民の立場から見て是とすべきものに對して非とすべきものがある場合、官吏が少數者の反對を顧みず、多數民衆の利害からおもんばかつて者のためにその所信を斷行すべきはいふまでもない。かういふ場合にも多數の民衆は必ずしも官吏の側に味方して少數者と戰ふとは限らないし、ひとり當局の施設に反對する聲のみが矢釜しいことも稀ではない。しかもその反對者はそれを輿論と稱し、多數國民の聲であるものと稱して、當局の「官僚的」態度を攻撃するのを常とする。」

四

政黨内閣の強味は、多數國民に立脚して、一部國民の反對を意とせず、その所信を斷行することにあるはずであるが、それには、その政黨の首領が余程シツカリした統御力を持たなければならない。もし政黨内閣の政治が黨員の一部の不平反對を顧慮してゐたならば、それは如上少數關係者の私利私益のみが政府を動かし、沈默せる多數民衆の立場を蹂躙することになるを免れないであらう。現に歐米各國の政黨政治も概ね少數國民の利益を代表する政治であり、資本家政治であり、金權政治であるといふ非難を被つてゐる。」

五

政黨政治に對するこの缺陷を指摘して、哲人政治が要求されるに至つた時に、ムツソリニ氏が現れた。然も政黨政治においても哲人政治は行はれないとは限らない。もし政黨に哲人的首領が統御力を持つたならば、それは理想的の政治であらう。即ち徒らに聲のみ高き俗論に耳を傾けず、眞の民衆的要求がどこにあるかを知つて、專制的權力を揮ふことによつて、政黨政治の墮落と低調とを救ひうるのである。われ等はこの意識において故加藤伯が、世間から官僚的の非難を被つたに拘らず、幾らかその正しく、強き政治に心掛けたことを是認せざるを得なかつた。」

六

然るに若槻内閣においては、遺憾ながら政黨政治の弊害のみが目に立つやうになつて來たことを認めなければならない。即ち若槻首相には官僚的の非難を被るだけの強さがたりない。自信力が乏しいのは爭ふべくもない事實である。われ等はこゝにその例を擧げやうとしても擧げ切れない。最近の生糸正味檢査法の施行期を少數當業者の運動によつて延期した如きも、その著しいものである。」

次から次へ…の惡宣傳に向つ腹

出來るだけ嚴しく罰しやうと 政府と與黨の相談

【東京電報】政友會は廿一日午後二時本部に總務會を開き假次官から最近若槻首相の訓示問題、松島事件、朴烈夫妻に關する怪文書宣傳、司法官の連袂辭職說、興業事件に關する攻撃及び田中大將の不起訴問題等の如く種々の宣傳が或る政治的目的から組織的に行はるゝにつき當局は極力その出所を捜索してゐるが右は社會の公安を害すること甚だしきを以て警察犯處罰令並に刑法二百卅三條の規定では輕きに失する嫌ひあるによつてこれを嚴罰に處すべく政府も考慮すべき點において相當研究されたいと述べ、協議の結果政務調査總會に提案するに決した、更に地方事業に對する國家の施設或はその起債の許可につき各地方團體にかゝる多くの地方事業に對し相當證據を加へ政府に一考慮を促すことに決し最後に鐵道幹部長から現下の不景氣挽回のため政府をして金利引下等を行はしむると共に民間經濟事業の發達に留意し地方自治體も有利な事業を起すに移しその達成を期すべき旨を提議し、右に關する委員會の調査を急ぐに決し四時半散會したなほ同會は近く濱口藏相の出席を求めて現下の經濟事情を聽取するはずである

長野憲政支部の脫黨騷ぎ鎭まる 本部に引留められて

【東京電報】長野騷擾事件に關連し長野憲政會支部の脫黨問題を惹起するに至つたが本部より慰留のため派遣された加藤政之助氏との會見により双方の諒解成立しこゝに解決を見るに至つた

張家口無電

【奉天廿一日發電】張家口無電大放送局は既報の如くであるがその後施設の設備完成いよ〱廿一日より商業用にも使用を許可した

電報料金の低減要求

【ニユーヨーク電報】アメリカラヂオ、コーポレーション社長ハーボード氏はゼネヴアの國際聯盟通信員會議に意見書を送り日米電報一語十仙の實現促進を望み若日本遞信省がこれを承諾せぬ時はアメリカ側は遞信省の非諾を考慮せんと述べた

戰時氣分で生活費低減

古パンも捨てる勿れと 佛國の消費節約令

【パリー廿一日發電】フランス内閣は、生活費低減に關する革命的方策を承認した右方策中には食料品價格の公定を含んでゐる、なほ料理店は肉料理を一人あて一皿以上調製することを禁止され政府は國民に對し古いパンも捨てないで食膳に上せよと極力慫慂しまるで戰時氣分であるフランス政府は左の如き消費節約令を出した

一、食料品販賣につき一般的に管理す

二、食料市場の賣買を管理し古パンを一般に使用せしむ

三、各料理店の獻立、料理皿數を二皿とし肉は一皿と限る

四、料理店をして定價公表せしめ政府は之を監理す

新聞記事の版權確立 國際聯盟通信委員會で

【ゼネヴア二十日發電】國際聯盟通信委員會は新聞通信記事の版權確立および政府發表記事の民衆的公開に關する決議案起草の目的で決議案起草小委員會を任命した日本電報通信社代表は議事に當り政府方面發表の民衆的性質を主張し歐米から日本向き電報料低減案を提出した

海外ニユース

貧乏世帶のやりくりに疲れた佛國のブリアン氏は内閣をほうり出してヤツト一息ついて靜かに魚釣りに耽つてゐる(寫眞はブリアン氏)

修交條約の成立

ユーゴースラヴイアとポーランド間の修交仲裁條約の交渉が成立したので來月ゼネヴアで調印のはず(レニングラード發)

露國の作柄普通

ロシアの本年度作柄は廿日モスコー政府から發表されたが北部は豐作中部は平作南露ウクライナの一部は著しい不作であると(モスコー發)

軍事熱心の奉天

軍事一點張りの張作霖は奉軍の軍事智識普及のため軍事處で毎月一回雜誌を發行することになつた(奉天發)

航空隊をも充實

なほ張作霖は航空隊充實のため今回佛國飛行家在郷大尉ドーマス以下六名を招聘する事になり駐支佛國公使では右に賛意を表し斡旋してゐる(奉天發)

ケ氏の演說好評

廿日朝の英國新聞紙は去る十八日プラツスバーグにて米國國務長官ケロツグ氏の試みた軍備縮小會議に關する演說を大々的に報じ何れもケ氏の愛國的態度に對し好感の意を表してゐる(ロンドン)

勞農の移民計畫

勞農政府は向ふ十ケ年間に一千萬移民を西比利亞其の他各地に出す計畫を進めつゝあるものゝ如く極東露西亞には卅萬の農民と林業及び鑛山勞働者を十年間に送る可く豫算六千萬留を計上してゐる(ハルビン發)

朝鮮て御趣味深い考古學の御研究

瑞典皇儲の御日程 滿洲御旅行は今の處未定

【東京電報】スエーデン皇太子同妃兩殿下の御日程は既報の如くであるが今回の御入京は全く非公式であるから東京驛で皇族の御出迎へはなく外務內務兩省式部長官、東宮大夫等がお迎へするだけである、殿下は伊勢大廟御參拜後十二日御歸京になるがその翌日は宮中で午餐會、東宮御所で皇太子殿下のお茶會等に引續き、東伏見宮邸、外相官邸、スエーデン公使館、スエーデン協會、山内侯爵邸等で

藏相殆ど快癒 來月から執務

【鎌倉電報】鎌倉に病氣靜養中の早速藏相は殆ど快癒し一日十人を限度として訪問客の面會を許され來月になれば一週一、二回は上京して重要政務を見ることは差支ないとの事である

地下資源は一切國有として

勞資双方の交涉決裂に 失望した英政府の意嚮 炭業解決を圖るか

【ロンドン廿日發電】イギリス炭坑主と炭坑夫側の交涉決裂は政府當局も失望の意嚮であるが政府はまづ炭坑夫側を折れて出させ然る後土地所有權に改正を加へて一切の地下埋藏資源は國有とし節約を圖り以て炭業解決をはかるの意を以て極秘裡に研究中と信ぜられる

炭坑夫續々復業

【ロンドン廿日發電】各炭坑の罷業坑夫は續々復業しつゝあるとの報道が各地から相ついでロンドンに到達してゐる

日本の商取引を妨害はせぬ と張作霖から辯明 幣原外相の所見

張作霖の銀貨運送問題につき廿一日幣原外相を訪ひ當局としての所見を問ひたるに對し外相は左の如く答へた

「張作霖は同問題につき支那公使館を通じ決して日本の商取引を妨害する意志なき旨辯明して來てゐる、又滿洲における金建通用禁止の布告が出づとすれば穩かでないので目下調査中であるが要するに奉天票の下落防止は根本に遡つて善後策を講ずるの外ないから外務當局としてもこれが對策につき夫々手配中である

日本煙草を喜ばせらる 大の愛煙家の瑞典皇太子妃

【橫濱電報】スエーデン皇太子同妃殿下がサンフランシスコからハワイまでお召になつた春洋丸は二十日夜橫濱に入港したが殿下の御動靜につき同船事務長大石勝一郎氏の談に依れば、殿下の平民振りは船中誰しも感嘆申し上げる程で船員其他にもお隔てなく握手を賜はり同船の人氣は悉く御二方に集中した、船中では七月六日日本食を差上げることとなり、刺身、酢のもの、天婦羅、燒鳥などは悉く御賞美あり、なほ妃殿下は大の愛煙家で日本煙草を差上げたところ大變御喜びになり船中の者一同御前揮毫や日本式音樂會を催した時などは非常な御喜びであらせられたと

齋藤總督 昨夜釜山上陸 直ちに北行す

月余の東上中齋藤總督は夫人、隨員と共に、朝鮮永住鐵道十年記念など數多の話題を作つた齋藤總督は廿一日午後六時釜山に上陸、直に自動車をかつて釜山鎭の朝鮮紡織株式會社に赴き夜間作業の狀況を詳細に視察し二階で茶菓の饗應を受け釜山にひつ返し、午後八時釜山發列車で北行した

設置難の拓殖省 問題が多くて

【東京電報】拓殖省設置問題は政上の關係と拓殖大臣と植民地長官の關係を定むることが困難なため具體的に進行してゐないが、更に政府側では植民地行政長官を設置し責任内閣の一員とするは理論上正當であるが、植民地および植民地長官を内閣の更迭毎に更迭せしむるは植民地の統治殊に移民族統治に及ぼす影響大なるものあるに鑑み、總督および植民地長官は成るべく之を内閣外に置き專ら植民地統治に關する事務のみを内閣所管とする現制度を採用すべしとする植民地の利益擁護の爲の必要ありとし特に大臣の出現は我植民地行政に重大變化を來たす問題として容易に決定を見ぬ模樣である

日銀株主總會 配當六分決定

【東京電報】日本銀行は廿一日午後二時から第八十八回定時株主總會を開き左記利益金處分案を承認三時散會した、當期利益金九百三十萬二千圓、處分法定期例積立金二十二萬五千圓、別途積立金二百五十萬圓、所有物積立金一萬圓、役員賞與金並に交際費三十萬圓、配當金(年六分)九十萬圓、新二萬二千圓、後期繰越高四百二十四萬二千圓、合計九百三十萬二千圓である

は目下工事進捗中の呼海鐵道との貨物輸送に一段の強味を與へるものである

神田氏一行 京城へ向ふ

【安東縣特電】滿洲地方を視察中であつた神田鐵藏氏一行は廿一日夜九時半安東縣通過南行したが京城驛着は廿二日午前九時四十分のはずである

副島本社長 廿八日朝歸城

本社長副島道正伯は豫て東上中であつたが、來たる廿四日朝九時東京驛發列車にて歸城の途につき、途中大阪に一泊後廿八日朝着列車で歸城する事となつた

人事消息

▲渡邊豐日子氏(農務課長)東上中の處廿二日朝歸城

▲藤岡軍司令官 松井參謀、栗屋副官外二名を隨へ廿六日から九月十八日までの豫定で咸興から咸北に向ひ羅南會寧其他豆滿江流域の各守備隊の初度巡視をなす豫定

▲加藤三越支店長 廿二日朝一週間の豫定で西鮮地方へ

張家口を捨てた國軍の陣地

平地泉を第一に 第三防禦線まで布く

【奉天廿一日發電】張家口を撤退した國民軍は平地泉を第一防禦線とし包頭を第二線、綏遠を第三防禦線とし奉天直系聯合軍に當たることに決定した

平江て近く大會戰 兩軍の總攻擊準備整ふ

【東京電報】=某所着電=長沙および上海から外務省に達した情報によれば北伐軍は總攻擊準備と共に蔣介石は長沙にあつて總指揮をなし唐生智は十九日主力を率ひ戰線に向つた、北方軍は呉の援兵を得て總攻擊に出づべく準備中で近く平江方面で大會戰をみるべしと期待されてゐる、孫傳芳は呉と協力し船により兵を九江に進め北伐軍を挾擊せんとしてゐる、然し孫は政治的野心を持つてゐるため江西省に兵を集中するを不可とし保境安民策に出でをりこの方面の戰事は大事に至るまいと見られてゐる

遠くモスコーで馮玉祥氣を採む 國軍を豐鎭に集めさし 京綏線遮斷を命ず

【奉天廿一日發電】聞く所によれば張之江はモスコーにある馮玉祥より左の如く第二回の命令に接した

張家口にある糧秣彈藥其他軍要器類を速かに平地泉に輸送し軍を豐鎭に集中せしめ京綏線を遮斷すべし

純奉天派の内閣成立か

【北京廿日發電】呉佩孚は廿日午後張作霖の代表に對し張其鍠をして張學良に今後一切の政治問題を處理されたき旨をつげしめた、純奉天派内閣の成立が近からんと見られてゐる

日支實業倶樂部組織

【北京廿日發電】交通銀行、大陸銀行、鹽業銀行、電燈公司の總理十數名、日本側より正金、興業、朝鮮、中日實業東亞興業の各代表諸氏出席協議の結果、日支實業倶樂部を組織することゝなり定款を作成した

東支鐵の發展 穀物集散策に支線を計畫す

【ハルビン廿一日發電】北滿を中心とする日露支の鐵道敷設競爭は各方面の觀測を集めてゐるが、探聞する處によれば東支鐵道では林甸及び呼蘭綏化より東支鐵道線の縱溝に支線をしきこれを東支鐵道に結びつけやうとしてすでに調査を進め秘密裡に準備中であるが、林甸および興隆鎭とも北滿の穀物取引の中心市場でこゝに支線を敷設することは同地方の便利は勿論東支鐵道に多量の臨川穀物の流入を見るのみならず、東支鐵道に取つて

表紙から明るく 小學讀本に趣を持たす

【東京電報】國定教科書は兎角一定の型に嵌りがちで表紙から黒づんだ色で趣味とか興味とかに乏しく明るい希望にみちたものを好む兒童の心をひきつけるには余りに陰氣くさいとの非難があつた、文部省はこれ等の不評に鑑み今回高等小學の讀本には表紙に明るい色に變へて材料を加へた、中にも現代の文藝家の新材料を加へた、中にも現代の文藝家名士の人格からいつても文章からいつても兒童の心に好い影響を與へるものを十八ばかり新しく加へた、第一卷の方はすでにそれ〲の筆者から承諾を得たが第二卷の分は目下それ〲承諾を求めてゐる、そして採用された名士文藝の作品は、鶴見祐輔氏の南洋行中の「南洋の珍果ドリヤントマンゴスチン」新渡戸稻造博士の「歸鳩の竈中の樂想」寺田寅彦博士の「蝕史區口中の一」「秘所教子女史の逸話小路集中のかぶと虫」下田歌子女史「これは高等一年の讀本に採用された分であるが、二卷には德富蘆花、三宅雪嶺博士、松本亦太郎博士、徳富猪一郎氏等のものを加へることとなつてゐる

しなば茶

▲半日勤務で官廳のこの頃は極樂であるが、かへつてこの暑い際に大多忙なのは財務局である▲午後五時頃までも汗みどろになつてゐる、豫算編成に聯關してゐる。財源からきめてかゝらねばならぬ、新規事業の見當もつかぬので、一般の小委員は連日會合してゐる▲いまに晝食だけでなく夕食も廳舍でとらねばならなくなる位に御苦勞である▲いつも快活な同局の人達もこの頃なぜかむつちりとしてゐる、過勞も原因となるかも知れぬが、もつと大きな原因は緘口令が局長からでて居るのである▲勿論稅制は影響する處多大だから内容の漏洩をつつしむのはあたり前である▲しかし方針大綱は既に大にして話しても差支ないではないか、から寧ろ勿論よくはないが、徒らになんでも緘口してゐるのも得策ではない

各地の温度 廿一日正午

青島 八〇・六	上海 八一・四
長春 八〇・六	奉天 七六・八
大連 八四・二	龍岩浦 七八・八
仁川 八四・二	京城 八四・二
木浦 七三・四	雄基 六八・〇
元山 七五・二	江陵 八二・四
札幌 七三・四	新潟 七七・〇
東京 七七・〇	下關 八六・〇
宮崎 八六・〇	

孫傳芳の態度 愈しく積極的

【上海廿日發電】[illegible] 防止すべく又湖北に進出した[illegible] 合でも東漸派者に影響を與へるか [illegible] 心からである [illegible] 聯盟を鞏固にしやうとする野 [illegible]

東株增資案承認に決したと傳へられたが片岡商相は增資案の提出も關知せずと全然之を否認し東株側又之を否認してゐる

[illegible] 會館において『百濟國都考』と題する考古學講演を試みるはず [illegible]

【東京電報】明年一月一日より施行さるべき健康保險法實施に伴ふ健康保險組合規約令は二十二日官 [illegible]

【北京廿日發電】[illegible] 山は本日大沽炮台および[illegible]國民軍の手より完全に奪還した旨 [illegible]

やく減水

【間島特電】圖們江上流地方は近來の豪雨で各河川の水量が増加し [illegible]

自動車淵へ

【鄭州電報】[illegible] 自動車電報 [illegible]

庭球大會 【東京電報】[illegible] 第三回全國庭球大會

京日案内

拙者ノ實子尹正變ハ多年ノ病氣ニテ精神ニ異狀ヲ來シ居リタル處近來病氣益々募リ精神喪失者トナリタルヲ以テ共同ニ其ノ不良ノ黨ハ之ヲ奇貨トシ八方詐欺シ拙者ノ印章ヲ盜用セシメ金錢ヲ借用スヘク運動中ナルニ付內外國人八間人等ノ不正行爲ニ乘セサル樣御注意相成度候
大正十五年八月 日
京城府玉仁洞四七
尹正變實母 金福綏

五號活字十五字詰五行一回金壹圓五十錢 掲載料ハ前納ノ事

高級 社員募集 京城府内に精通し登記事務に經驗ある者 年齡卅五歲以上四十歲迄 希望者は自筆履歷書携帶本人來談 電本七六〇〇番 共濟無盡株式會社

募集 內地人外務員數名 希望者は市內に精通せる者保證人二名以上 本人來談 永樂町二 共濟無盡株式會社

女事務員入用 (記帳簿記) 履歴書持參のこと 本人 南大門通一ノ二六 三國商會

恩給 長期、短期共即時取扱 公債、證券、利子共御取引 安く價買入れ 京城古市町三三五 電話本局六九一 江州屋本店

古本 誠實買入 御報次第參上仕候 京城本町三丁目 電本局二七四二 至誠堂書店

電信 有技者(男女)數名 急募す履歴書携帶本人來談の事 明治町二ノ八二 日本商業通信社 電本一七〇三番

電話 ◎高價買入 ◎公債物交換 ◎交換買賣 商品券 明治町二ノ二 電本局一八六八番

見習 [illegible] 者本人顏寫眞 朝鮮企料理店

見習 看護婦至急入用 本人直接來談を乞ふ 府内本町壹丁目四十七番地 電本一二三〇番 杉本耳鼻咽喉科

ほね つぎ もみ くじき 一切治療御依頼に應ず 明治町交番より入る [illegible]

特別案内

土地家屋賣却 市内鍾路三丁目三番地 坪四十一坪家屋十四間 至急賣却す希望者は樂園洞百九十六番地 豐盛恒へ御來談

事務員募集 內外勤事務員數名採用 希望の方は履歴書携帶本人來談あれ要保證人 京城明治町二丁目 高井健次商店 電本長四〇〇九番

好副業と特約店 一地方一軒に限る 特權あり 新事業 家庭の副業として 退職者には最も適當 最も高尚にして收益多し 郵券四錢封入特約店手引書を請求あれ 京城明治町二丁目八二 債券現物賣買 第一強靑社

宮武 天幕雨覆製造販賣 装飾裝具寝台テント 大阪安堂寺町二丁目 宮武テント商行

岡部式寫眞版印刷部増設御披露 本店の新築と

寫眞版部 營業品目 岡部式寫眞版 特撰寫眞版 キング寫眞版 其他寫眞版用品一式
印刷部 營業品目 活版 石版 オフセット版 其他高級印刷 和洋帳簿 永久スタンプ 特殊印刷用品其他一式

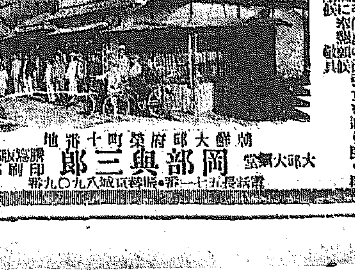

朝鮮大邱府東城町十番地 岡部與三郎 寫眞版部 印刷部

特許 複式眼鏡 オリイ式遠近兩用

一般眼鏡雙眼鏡 製作發賣元 K.O 織居商會眼鏡部 京城黃金町二丁目(山口銀行隣) 電本三一六六番 振替京城五〇八番

數學 最大速成 法講義

●見本付●規則無料● 東京神田錦町三ノ十一 數理專修學院

天下一稲扱機

製造發賣元 農具 ポンプ 計量器 報國社 芦田朝鮮支店 京釜線大田本町二丁目(市場) 電話二六五番 振替京城一五三四番
本店 京都府福知山町 報國社 芦田本店
特約店募集(カタログ呈)

株式會社 第一銀行

資本金 五千萬圓(拂込濟)
積立金 四千九百萬圓
東京市日本橋區兜町壹番地
京城府南大門通 京城支店
釜山府本町 釜山支店

カミ止 フケ取 ユニオン香水

本品の特長は頭部のカユミを止めフケを取り脱毛の憂を去り清涼を保つ本邦唯一の髪香水なり 發賣元 ユニオン商店 京城では京城本町三越吳服店及同町丁字屋其他に有り。

折柄の日曜―けふが名殘の納涼列車
潮湯にも海水浴にも餘興の粹をあつめて納涼客を待つ
月尾島へ―月尾島へ

【仁川電話】廿二日は行く夏と共に月尾島の名殘りを惜む本社納涼列車最終日である、日曜日でもありいづれ月尾島のにぎやかさを豫想されるが遠く京城の珍客を迎へて來た仁川府民はこの機會に京仁お隣の親睦を作る唯一の機會だと十萬の仁川府民はいよいよ有頂天になり最後のわが社主催の納涼客の歡迎準備に忙殺されてゐるが、まづ第一列車勝着を以つて、十一時半より潮干狩を皮切りに午後二時より京日仁川支局囑託水泳師範の沖田氏がプールで水泳の妙技を見せることゝなり引續いて三時半から家鴨を浮ばせて遊ばすはずでこの日の餘興中最も珍味の湛れるものであるが更に四時半から遊日人氣の寶探しを催してその景品には三千圓抽籤つきの復興債券や三吉野サイダー四打入り大箱をはじめ一人も洩れなく三千餘個の景品を贈ることゝなつた最後の納涼客は誰であら

子供の樂園と化した月尾島
餘興で大賑ひの昨日

わく樣な人氣の中に三日間を送つた本社の仁川月尾島行き納涼列車は五千人に近い京城人士が仁川の海に親しんだが第四日の廿一日も來るは來るは午前午後の二列車を合すると千五百名の多數に達した天氣はよし潮はよし仁川の海は全く本社の納涼客のため十分の歡喜を與へ一同は喜々として海に親しんだが、かてて加へて各種の催し物は次ぎ次ぎと納涼客のために提供され時間の經過も忘れられる有樣だ、まづ午後二時から潮湯で樂井太夫の伊勢音頭、浪花節の段、三時からは三谷師匠の特別の大阪の美形連の地形で中村つね子、野口まさ子兩女史の手踊があつて大人連に喜ばれ、子供向きとしては三時半から西海岸であひるとりの餘興があり、キヤツ、キヤツと追廻し大騒ぎを演じ仁川花房町寶井よし子さんが取つて押へた

盛んな潮干狩 レート化粧料を受賞

午後四時半から潮ひがりを行ひレート化粧料が大供、小供や、男女を問はず百五十人近くにひろはれ海水浴でまつ黒く燒けた顏に早速色白くと塗り込む滑稽な青年もあつて一同を吹ださせたり、マツクワ、スイクワに石をつけて海に沈めての早取り競爭もあり子供連が大喜びだつた、かうして四日目も非常に惠まれて一同歡喜の中に盛大に終つた

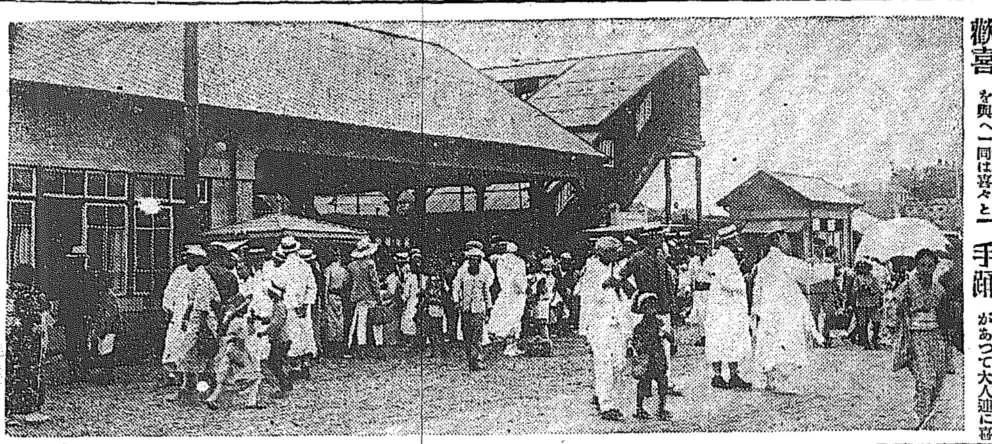
納涼客雜沓する仁川驛前

故佐紀子殿下の御佛殿
空宮が御遭難地へ新築

【鎌倉電報】震災で武彦王妃佐紀子殿下を喪はれた山階宮家は佐紀子妃殿下御里方賀陽宮家と御相談の上御遭難地の別邸內に一萬圓を投じ宏壯な御佛殿を新築され妃殿下の靈を永代に供養遊ばすことゝなつた宮家では姫宮へ御同向のため毎年七月の盂蘭盆には御用邸を一般羅災者の遺族に開放親しく御佛前で一般遺族と共に御法要を執行され共々に懇ろ御追悼を遊ばれる由

八十機の舞踊
飛行機の總動員、大阪の航空デー近づく

【大阪電報】既報今秋大阪市で航空デーを催すにつき主催者である帝國飛行協會の關西支部佐近中佐等は準備のため廿一日來阪したが當日の參加機は最初五十機內外の積りであつたが名古屋以西の民間機だけでも四十機を突破しこれに陸海軍機を加へると八十機以上に達する見込で當日は空前の壯觀を呈するであらうと

我が守備隊匪賊に包圍さる
二ケ所で交戰數時に亘り 即死一名重傷三名

【長春特電】廿日午前八時范家屯南方五百メートルの地點ふみ切り附近で斥候中の范家屯守備隊兵士十名匪賊と衝突交戰し擊退したが二等卒細川喜惣三は右足に貫通銃創をうけ長春滿鐵醫院に入院したついで長春守備隊の派したる掃蕩隊曹以下八名の斥候兵は廿日夜十二時長春范家屯間のシカ、イ河鐵橋の西三百米の地點にて約卅名の匪賊と遭遇交戰し岩手縣人二等卒工藤健三腹部貫通銃創で即死、德島縣人一等卒丸本庄一大腿に重傷、香川縣人一等卒藤澤五郎左眼貫通銃創を受け倒れ激戰により三好中尉廿五名の兵を指揮して現狀に

男を附廻す若い女狂人

【釜山電報】廿日午後八時頃府內富平町六六釜山商業井水孝が山驛に向ふ途中自分の後を追ふ年若い女があるので保護方を願ひ出たが井水はこの女から追ひまとはれて仕事が出來ないといふのだが女は宮崎縣兒湯郡美々津村後藤清吉長女春江（二）といひこの數日前から釜山本町の某知人をたよつて來たものだが氣が變な女ではすぐ飛び出したまゝ夜の町も外あるきばかりしてゐたもので精神病者らしいと

「狂人放すな」に思案する東八號
京城府の補助申請に驚いた本府の嚴達

總督府醫院東八號の狂人病舍を取壞し其あとに城大醫學部の教室を新築する事になり同病室は醫院病室裏に大學の精神病室として新築される運びになつてゐる、この新築病舍收容人員が現在の五十四名を悉く收容出來ず京城府から委託されてゐる數名は

京城 府に引取方を迫つてゐるが京城府として狂人を引取るとすれば總督府からの補助金によるより外方法がないので總督府に對し補助金の申請をした、總督府では新病室を小さくしく建築費を緊縮する事はよいとして新に京城府に補助金を支出する譯では新築費の緊縮も意味をなさぬので衛生課では此際課に對し

病室 縮少不可の意見を開陳し建築課で目下醫院長後藤の歸任を待つて決定するはずであるが多分收容の一部をそのまゝ他に移轉し收容人員の減少を避ける事になるだらうといはれてゐる

怪文書でまた聲明書
宮內省から

【東京電報】一時宮內省の耳目を驚かした宮內省怪文書事件は赤池前總監の採消費三千圓の出所に就ての辯明により大臣を見るはずであるが事件の摘發者たる西田稅、關谷等の背後にある某々等より第二の怪文書を各方面に配布し北海道御料地拂下げに關する宮內大臣の不正云々を鳴らすに鑑み宮內省は先頭の第一回聲明書に次ぎ廿一日更に第二號の聲明書を公表するに至つた

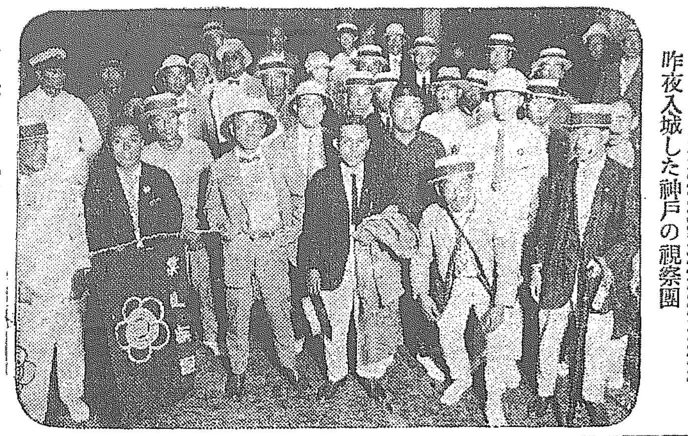
昨夜入城した神戸の觀祭團

扇港の珍客賑やかに入城
各方面の大歡迎を受けけふ京城を見物す

神戸新聞社主催滿洲日々および本社後援の鮮滿觀察團一行四十五名は去る十一日神戸出帆、滿洲觀察を終へ、安東縣、平壤を經て昨夜九時卅分京城驛着本社並びに各方面の出迎へを受けにぎにぎしく入城した觀察團一行は關西方面の名士を網羅した一行はまづ京城驛の輪奐の美にウツトリとたまげながら御成旅館に入つた、今廿二日は本社員の案內にて苑と殿とをつられ、朝鮮神宮に參拜、朝鮮總督府物産をプリズムにあつめた陳列館や昌慶苑を遊覽それより李王家の秘苑を拜觀して本社聽診室において午餐の饗應があり、日語吹込の朝鮮情緒の深い新曲レコードに忘れつゝ午後は總督府新廳舍、李王職美術品製作所を見學、それより陸路な大陸風情の漲れる京城市內を隨意に見學して夜十時釜山經由歸途につくことゝなつたが本社來訪間において右觀察團一行に對して總督府から朝鮮文物を一見でわかる十余册づゝの朝鮮一覽三越支店から朝鮮特産の贈り物や京城商會の「松の乳」の接待があり平山牧場から栗鼠乳等朝鮮のおみやげがあるはずである

卅五名章魚に中毒
大阪の女工が

【大阪電報】堺市大濱町泉州紡績會社女工卅五名は廿日夜から腹痛を起こしはげしい吐瀉を始め重態である原因は夕食に喰つた章魚の中毒であらうと

未就學兒童を十年間に一掃
經費百八萬圓を投じて普通學校擴張計畫

最近府內朝鮮人兒童の就學熱が向上し京城府では逐年激增する未就學兒童を一掃すべく十年計畫を以て五十四學級增設計畫を立て府內々鮮人にして教育に理解ある公職者を選び普通教育振興調査會を設け數次の會合をなし經費百八萬圓を以てこれを實現し內年額を國庫補助に待つべく運動中である右について本年四月の新學期における鮮人兒童の就學率を調べて見ると

年齡	希望者數	就學數	未就學
六才	一一〇六	七六一	三四七
七才	九八六	七〇三	二八三
八才	五七八	三七三	二〇五
九才	三三九	二四二	九七
十才	五六	三〇	二六

なほ九百五十八名の未就學兒童がある譯である、府學務當局ではなるべく滿六歲の就學年齡を經過しても就學し得ざる滿十歲以下の未就學兒童を積極的に收容する方策を建て擴張計畫の實施と相まつてこれ等未就學兒童を一掃する計畫である

土砂に埋る

府內麗雲洞九二李致珍（三〇）は廿日午後一時頃高陽郡漢芝面新堂里一〇六で赤土堀採中約三尺の高所より土砂崩壞し同人の頭部腰部に落下したので直に總督府醫院へかつぎ込んだが重傷であると

正剛氏の足
慶應病院で手術切斷す

【東京電報】憲政會代議士中野正剛氏は少年時から惡かつた左足關節を過般手術しその後小康を得てゐたが患部は次第に惡くなつたため遂に昨日慶應病院で前田博士執刀左足首から切斷して終つた

赤い學生の歌劇團

忠北永同郡邑內所在私立錦山學院においては維持費募集のため歌舞團を組織し學院長金錫泰外男女學生八名は八月十日全北錦山邑で興行し同月十三日忠南大田に至り同地の斡旋で公演を演じたが脚本は平和の女神と題する社會主義的宣傳である爲公演會に中止を命ぜられた

三巡査を斬る
巡察中誰何されて賊徒兇刃で大暴れ

【大阪電報】兵庫縣揖保郡龍野署管內で盜難頻出するので廿二日林田、天野三巡査が管內巡察中不審の男を認めとらへんとしたところ賊は短刀で巡査に切りつけ三名とも重傷を負ふたが屈せず逮捕した賊は森川某（二三）で竊盜犯人であるなほ三巡査の生命には別狀ない

アナウンス

鐵道局江口囑託は本紙の二十周年記念號に寄稿するため、朝鮮鐵道の二十年史を調査してゐる▲それによると京仁鐵道は廿一年前の明治三十年三月に起工してゐるが線路の兩側に四ヒートの道路がついてゐた▲當時の政府では汽車の運行は仕方ないとして人間が徒歩で漢江を渡る所は京城の安全を害すると鐵道管理局に交渉して來たので其の後わざわざ取こわしたものださうな▲明治四十二年四月といへば今から十八年前だが鐵道廳總監下の朝鮮行事があつて創業早々の我京城日報は號外を發行してゐる▲その號外が鐵道局の當時の記錄の中に貼附してある▲鐵道局ではこの號外を寫眞にとつて本社に寄贈するさうだ

京城驛から三列車特發
納涼氣分で樂に行ける 列車運轉の配備

廿二日は別掲社告の通り午前九時半、同十時三十分、午後〇時五十分の三回納涼列車を運轉し何れの列車に便乘するも潮の關係は海水浴に好適だらうであるから、なるべく午前の二列車を利用して頂き午前九時半の第一列車に殺到される事を避けたい希望である、九時半が發車しても一時間を經過すると十時半の列車が發車するから九時半の列車に殺到される必要はない念のため注意して置く

愈けふ最終の納涼列車

京城發【往】
第一列車 午前九時三十分
第二列車 午前十時三十分
第三列車 午後零時五十分

仁川發【復】
第一列車 午後六時
第二列車 午後六時四十五分
第三列車 午後八時四十五分

全鮮の霸者果して何れぞ
地方豫選殆んど終つて野球爭霸戰近づく

全鮮の野球ファンが一日千秋の思ひで渴望して居る本社主催第三回全鮮野球爭霸戰はいよいよ來る廿九日（日曜）から卅一日まで三日間に亘り京城グラウンドで開かれる。

前年 の霸權保持者慶熙倶樂部をはじめ、中央代表龍山鐵道局、慶南代表釜山鐵道、慶北代表全大邱、湖南代表オール全州の五チームは既に出場に決定西鮮豫選及び北鮮豫選は廿二日までに終了同日代表チームの決定を見る筈である、今回の爭霸戰は慶熙、大邱、全州―古豪に加へ北鮮は未定だが―西鮮―て之まで不遇にして出場の

機會 を得なかつた中央代表龍山鐵道局及、今春の選拔野球戰で大阪鐵道局軍を屠つて優勝した釜山鐵道軍の參加は大會に多大のショックを與へ、全鮮の耳目を悉く網羅したわけで、試合の盛觀は無論空前であらうと思はれる。斯くて西鮮、北鮮の二代表が決定すれば本社は直ちに例年の通りファンにとつての興味ある催しとして、

優勝 チームの懸賞豫想投票を行ひ、試合當日は三日間に亘り京城球場開設以來最大の野球戰にふさはしいすべての設備に取りかゝる筈である

大連商業來る
番組きまる

全國中等學校野球大會優勝戰に惜敗した大連商業野球選手は廿四日朝入城、朝鮮毎日新聞主催の下に左記の通り試合舉行の筈

廿四日對全龍中（午後四時から鐵道球場）
廿五日對全仁川（午後四時から仁川公園球場）
廿六日對鐵道（午後四時から鐵道球場）
廿七日對慶熙（午後四時から京城球場）
廿八日對殖銀（午後四時から京城球場）

鐵道勝つ 3對0
對關西大學

朝新主催關西大學對鐵道野球第一回戰は廿一日午後四時廿分から鐵道球場に於て丸中（球）上原松島（鮮）三氏審判の下に鐵道先攻で開始、鐵道は藤田を、關大は速球投手森田をプレートに立てゝ戰つたが鐵道よく打ち二三の兩回に各一點を入れ九回に更に一點を加へたが關大は藤田の球を打ちあぐみ殆んど凡打に終つて得點せず三對零で關大敗る閉戰六時半

備考▲三壘打綱干▲二壘打綱干▲投手桑投森田一▲五回に藤山退き淺野二壘に入り川村捕手となる▲試合時間二時十分

鐵道（先攻）			關大		
岡村 千西島藤田代	今西關綱小見後藤熊	中二遊右左一捕投三	田 田政勢村木田山	農林森金能川三永藤	左三投中右二遊一捕

關大		鐵道
29	打數	26
1	三振	3
2	四球	2
2	單打	8
0	二打	1
0	三打	1
0	犠打	4
2	盜壘	2
5	失策	2
0	得點	3

得點	1	2	3	4	5	6	7	8	9	計
鐵道	0	1	1	0	0	0	0	0	1	3
關大	0	0	0	0	0	0	0	0	0	0

鮮滿對抗競技大會順序決る

第二回鮮滿對抗陸上競技大會順序は左の通りである

八月廿二日午前九時兩軍入場式同優勝旗、賞盃返還式同九時卅分競技開始

トラックの部 八百米（九時卅分）百米（九時五十分）四百米（十時十分）ローハードル（十時卅分）千五百米（十時五十分）十哩（十一時）八百米レリー（十一時卅分）ハイハードル（十一時五十分）二百米（十二時十分）

中食 此間十哩選手歸還
千米（一時三十分）千六百米リレー（二時十分）

フキルドの部 走巾跳（九時卅分）槍投（十時卅分）砲丸投（十一時）走高跳（十一時卅分）棒高跳（一時）ホ、ス、ジャンプ（一時四十分）圓盤投

午後三時優勝旗賞盃授與式、閉會五時閉會選手交歡會

デ盃愈々佛軍と對戰

日本にデ盃アメリカンゾーンの優勝チームとして歐州ゾーンチヤムピオンたるフランスとインターゾーン試合をなす資格を得た右試合は八月廿六七、八の三日に亘りフオレストヒルの歷史的コートで舉行される

メガフオン

全鮮の呼物である本社主催の第三回全鮮野球爭霸戰は、いよいよ來る廿九日から三日間京城球場で花々しく催される、出場チームは全部廿二日までに決定し、廿三日には試合組み抽籤を行ふ筈、昨年の優勝チーム慶熙倶樂部も五高の名投手高橋や、長崎高商の鈴木投手が今明日に歸る豫定で、陣容が揃へば直ちに練習を始める。鐵道局は今や同軍の黃金時代を現出せんとして意氣旺盛。之に南鮮の雄釜山鐵道、湖南の覇者オール全州あり、西鮮、北鮮、慶北が今明日に代表が決定すれば直ちに爭霸戰の陣容が整ふ。全鮮の球界今や鳴りを鎮めて序幕を待つて居る形である。五高の名投手として、一躍全國的に名聲を舉げた慶熙倶樂部所屬の高橋投手は廿日朝歸城、直ちに慶熙軍の選手と共に練習を始めた。同軍は今度勝てば三回連勝であるから是非とも勝たねばならぬと第一回の主將であつた横山（兄）までが滿洲から馳せ參じ、補缺でも出ると頑張つて居る。今年は鐵道のものだイヤ慶熙が強い三菱かしつかりして居る。釜山かも知れない。イヤ大邱だ。全州だと、ファンは優勝チームの選擇に迷つて居る位各チームの實力が匹敵して居るそれだけ爭霸戰の興味が深いわけである

下痢・腹痛・腸胃カタルの急治・豫防の良劑

健胃固腸丸

惡疫の流行し易き夏季の家庭には本劑を常備し每食後服用腸胃の強健を圖り、又下痢止として應急の手當に活用せらるべし

效能 暴飮 暴食 水傷 食傷 寢冷 時候障害 消化不良 吐瀉 腹痛 下痢 腸胃カタル

藥價 貳拾錢 參拾錢 五拾錢 壹圓 貳圓 參圓 五圓 拾圓

健胃固腸丸は數十年來家庭の常備藥として旅行の必携藥として夏季隨一の腸胃藥たることは世上の齊しく確認賞讚せらるゝ所なり

大阪市東區伏見町堺筋角 合資會社 谷回春堂 振替大阪一七〇番

▲服用し易き小粒健胃固腸丸あり▲
▲小兒には專門の小兒固腸丸あり▲

途上【二】

宮崎光男作　梅津星耕畫

二十二（前號）

「といつたところでね、わたし何も、金のある男とでなくちや、色戀が出來ないといふ譯ぢやないんですよ。いゝえそれどころか、金のある男だつたら、色戀のことは一切御免を蒙つて、金の方の話にだけのらうつて料簡なのです。とばかりいひ張つたんぢや、それぢやあんまり虫がよすぎるでしよ。だから、「そこはそれ、どうせなれたことだしね、金相應の話にはのるんですがね。」わたし、それを色の戀のとはいはないんですよさァ何といひませうやつぱし金儲けつてんですわねえ。」その金儲けをしながら、色戀は別に自分の眼ひどほりの相手を選つてして行かうつてんだから、そこにわたしの注文の、一寸難つたところがあるんですよ。」さうしてわたしの、その色戀の相手はやつぱしさつき話したやうな青年、つまり金のことなんどまるつきり知らないやうな、世間ずれのしない正直一途の、それでゐてから玉みたいに、轉がせばどつちにでも轉がるやうな角のない青年、さういふ青年であつて貰ひたいんです。いやあなたなんども、たしかに、さういつた質の青年なのですがね。さういふ青年とだつたら、わたし、身を焼きつくしてでも色戀がして見たいと思ふんです。金もつぎ込まうし、つぎ込むためにはもうけもしようし

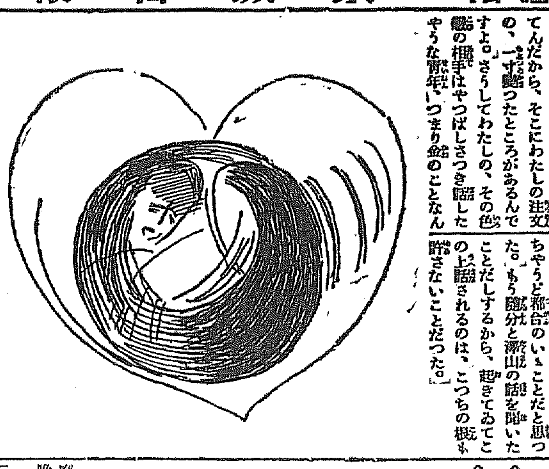

京城明治町二丁目　佐々木胃腸病院　入院隨意　電本三八七三　一七一六

有効確實ニシテ實價ヲ喫セル　マラリア特効丸　販賣店各地藥店ニアリ　京城府龍山元町二ノ八八　Ⓗ林藥房

だが、さういつたための金もうけなら、ちやんとした『心の目的』といふものがあるんだから、これは金のために使はれてるとはいへませんわねえ。」

長々と語り終つた時、女の眼はとろんとして、疲れとねむたさとを語つてゐた。それもそのはずであつた。健吉がその周圍に眼をくばつて見ると、人々はその枕元に、船醉ひの場合に備へる金盥を用意して、ねむりについた頭のや[illegible]かし、それは、皆が皆ねむつてゐるといふ譯ではない。いよ／\玄海にのり出した船が、浪のうねりを食らつて、ゆうら／\と大ゆれに、ゆれ出して來たので、大事をとつて、ともかくも横になつてゐる人が、大分とあつたのだつたその で健吉も、さういふ中の一人になつて、この女のもつ『人生』について、靜かに、深く、考察して見ようと考へた。それには、この女のいかにもねむたさうなことが、ちやうど都合のいゝことだと思つた。もう隨分と澤山の話を聞いたことだしするから、起きてゐてこの上話されるのは、こつちの概も許さないことだつた。」

『さあ、やすみませんか。僕も眠ります。考へさせられる話しを、いろ／\とありがたう。』

健吉はごろりところがつた。そこには須美子が、口をぽかんとあけて、すや／\と眠つてゐるのであつた。」

『いゝえ、詰らない話しを……。だけど、與々もいひますけど、わたしあなたを大すきだから、これだけの深い話しもしたんだつてことはお忘れなくね。』

女は健吉と背中合はせに横たはりながら、けだるさうなねぼけ聲でいふのだつた。健吉はそれを、別に、大した意味にも聞きはしなかつた。そしてそれよりも金——この女を通じて見た金、それから自分達の一家を通じて見た金、さういふ金の、あまりにも恥つくりであることについてのみ、考へをめぐらせるのであつた。」と同時にまた、たゞ一片の人の眼をあてにして、金をめあてに突進して行くこの女の、金に夢を持ちうるその夢を、健吉は或る意味からは幸福だと思ふと共に、さういふ夢のない、生活無能力者であるところの自分を、ほんとうに不幸だと思ふのだつた。」

女はあくる朝話に、朝鮮海峽の[illegible]にはいるまで、まるで死んだものゝやうに睡り續けたが、健吉と須美子とは夜中から醉ひ出して、頭を上げやうとすればぐつと來るむかつきと目まひとに、これまた死人のやうに、〇〇〇港まで揺られ續けた。玄海の朝陽美など、健吉は、夢にも見得られなかつた。

學藝界

—〇—

○半島俳壇八月課題　西瓜、納涼、各題三句宛、締切八月二十六日、用紙葉書、選者は東京長谷川かな女史、京城宮原寶柿氏、金泉佐藤裸骨氏、投稿は鎭海密砂町明鏡會へ（機關誌見本は〃錢）

○獨逸現代美術展　國民美術協會主催で十一月五日より月末まで上野日本美術協會陳列館に開く　出品五一七點

○映畫と芝居　九月十五日東京日本橋區元大工町一二共社より發行、淺野雨香氏が主幹、淺野耕雪氏が主筆、

○岡田三郞助氏（畫家）八千代夫人同伴京都から金澤方面へ旅行中。

○池內たけし氏（俳人）九月十八日釜山著、馬山大邱陝川金泉大田等を經て二十五日午後入城、更に平壤宣川等を巡遊十月一日[illegible]の豫定。

○宮崎魏川氏（同）脚氣にマラリヤを併發し原州の自宅で療養中

○菊川正榮子氏（川柳家）仁川自宅より一句

天瓜粉蟲を白くして踊り

次回文苑課題

川柳　熱　一人五句

井上劍花坊先生選

締切　八月二十五日

賞金　一等一圓半二等一圓三等五十錢

注意　用紙は葉書（住所姓名雅號明記）宛名は京城日報社文苑係へ

京日俳句

高濱虛子選

題『夏季雜詠』——（完）——

大邱　江川三昧

廢船の蘆花に埋るゝ舳かな

晩涼の辻馬車にのるあてもなく

龍山　横井迦南

石人の聞きそびらや松落葉

遊船に擁軍もたらせし鼓かな

奉天　久米幸叢

桶水や粽結ふ手を浸し合ひ

大邱双松氏邸にて

忘れその五月五日の句座となり

南原　田中菊坡

やがて一つ麥笛遠く廻へけり

あきらめの麥笛高く吹きにけり

麥笛や歸省間近き一生徒

麥笛や少年とはに老ゆ勿れ

金泉句會（汀幽報）

莫蓙敷きし松の床几や盆の月　裸骨

高粱に風すまじまや盆の月　砂村

藤の實や老僧も出て門[illegible]　一枝

藤の實片寄せられも床几哉　三晴

支え木の朽ちし樋の實茘枝哉　南汀

棕梠棚のほぐれし棚の實茘枝哉　格青

彩櫻に冷し麥茶や盆の月　坰水

旅終えて寛ぐ我家盆の月　古都女

漂泊の辻の支那樂盆の月　汀幽

新らしい出版物

南洋地圖………◇　木藤冝德監修

南洋諸島を研究觀察し調査したる元南洋拓殖部囑託として大正十年より渡南したる片平濟氏朝鮮總督府來各種學校講演中新付の領土たる南洋を知るによしなきを患へ自ら弊衣破帽を纏ひ赤道直下の炎熱と戰ひ實地踏査して發刊した南洋地圖は敎育資料に供せんとして總督府に相談の結果木藤編修官地理學者の監修となり城大附屬圖書館長小倉進平氏の推奬加ふるに故海軍軍令部次長齊藤七五郎中將の賛意を求めたる廣開拓萬里の四字を印せられたる由（一圓五十錢京城蓬萊町朝鮮印刷會社發行）

○佛蘭西現代美術展覽會圖錄（第五回）日佛藝術社が佛蘭西より將來した作品總數六百彫刻二十工藝品二百のうち主なるもの百餘點を選んで網版に附したもの、好個の記念品である（二圓東京日本橋區町三共ビル日佛藝術社發行）

○若草（九月）感想小說小品文藝講話等……二十錢東京日本橋區本銀町三丁目寳文館▲大帝キネ（九月）新しい映畫の紹介その他寫眞記事豊富……二十五錢東京芝區愛宕町映畫世界社▲愛の泉（八月）高信峽水氏が主幹……五十錢東京市外大井町共社

○電氣之友（八月十五日）四十五錢東京々橋區南金六町共社▲朝鮮社會事業（四の八）十五錢京城明治町共研究會▲中央園藝（八月）三十錢静岡縣清水市入江町共會▲朝鮮警務彙報（八月）二十五錢朝鮮總督府警務局內朝鮮警察協會▲朝鮮消防新報（八月）京城南米倉町京城消防義會▲大阪化粧品商報（八月）大阪東區博勞町二丁目共社▲朝鮮敎育時論（七月十五日）十八錢東京麹町區三番町開發社▲朝鮮遞信協會（八月）五十錢京城光化門遞信局內朝鮮遞信協會▲朝鮮農會報（八月）三十五錢京城黃金町二丁目朝鮮農會▲朝鮮山林會報（山林大會案內號）三十錢京城外淸凉里林業試驗場構內朝鮮山林會

朝顔品評會

勸覽歡迎

一日時　八月廿二日（日曜日）午前七時半

一場所　京城本町二丁目中村花屋

一出品種類　大輪、新花（柄物）

一出品申込所　京城明治町二字治屋內『京城朝顔同好會』

一般同好者ノ出品ヲ歡迎シ入選花ニ對シテハ京日銀メタル及同好會ヨリ賞狀等ヲ呈ス

主催　京城朝顔同好會

後援　京城日報學藝部

將棋新手合（完）

於東京市日本橋區蠣殼町一ノ四　濟昌木將棋所

平手　先△五段小泉雅吉（東京）　▲五段勝山庄次郎（千葉）

（同じ前號指了の局面）

▲持駒小泉氏金桂歩歩歩

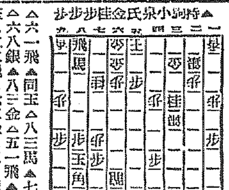

△持駒勝山氏歩歩歩

△六一飛▲同玉△八三馬▲七二金△六八銀▲八三金△五一飛▲七二玉△五二飛▲六二金△三二龍▲七五桂迄にて小泉氏の勝

濟昌木七段講評

○先手方六一飛と切つて先手に防ぎ六八龍を取らんと策し後手巧みに是れを詣けたる爲め先手方は如何とする事が出來なく敗れた

○敗因は第三局目の五五歩と先手が探つた手である其の手で端を攻めれば優勢であつた

讀者らん

▲興文社の少年讀物漢文學講義全部又は一部にても御讓り下さる方なきや左記へ（城北朱乙上村政男）▲最近改稱した某料理店の仲居は盛んに客をひつ張込み毎晩三時頃まで騒ぐので近所迷惑だ（本町三丁目迷惑生總代）▲夜間タイプライターを敎へて下さる所はありませんか（西大門町平井生）▲東京震災後勧業債券および復興債券の保管を郵便局にてして貰ませんがどこか安全な會社又は銀行で保管して掛號番號を調べて下さる所があります れば敎へて下さい（Ｓ生）

百圓進呈

商會の麻病藥主藥は治淋劑さし、梅毒藥主藥は醫梅内服藥さして、醫藥學上最有効さ確定し

歐米醫科大學病院
帝國醫科大學病院

等にて實揚配劑せらる、尙內務省衛生試驗所の封緘せる優良藥を配劑せる事を保證す、若し前述の證言に違へる事を發見せる時は分析料百圓進呈す

りん病　請合藥

痳病が女に傳染すれば、子宮病や、ヒステリーや、不能症等に罹る、實に恐るべき病氣である。

男子の痳病を完全に治療せざれば、〇起不能となり、妻を娶つても交〇が完全に出來ない樣になり、進んでは子寶を得られないのは勿論、腎臟炎其他尿毒症等にて、遂に一命を失はねばならぬ

痳病の診斷法

健全な者の小便は、淸酒の樣に塵も濁りも無い透明なものである、然るに痳病になると小便をコップに取つて見ると痳糸や膿球や溷濁のある事が、素人目でも能く判る。」

藥効の立證法

大學病院の處方でも、大家博士の洗滌でも注射でも、痳糸、膿球、溷濁が無くならねば、藥効が無いと言うても宜い。

商會の藥を服めば服藥の翌日より、痳糸や膿球や、溷濁が目に見えて減少する。

これが大家博士の證明よりも藥の有効なる立派な證據である

ばい毒　請合藥

よいかこれは切らずに、かんそ其他梅毒に原因せる病氣ならば、服藥直に効果顯はる

あらゆる治療をなすも効なき患者は、一度賣所にて相談あれ。

發賣　製劑責任者　有田音松

大阪心齋橋南詰
東京日本橋通四

元　有田ドラッグ商會

にせドラッグあり　有田ドラッグにて有田音松鑑製をお買取あれ

◎朝鮮專賣所

京城　南大門通三　黃金町　鐘路十字街　龍山錬兵町

仁川宮町二　太田春日町一　群山東榮町　全州高砂町　光州本町　木浦榮町　麗水港　大邱弓町

浦項本町　甘浦港　釜山辨天町　馬山京町三　慶南統營面　兼二浦本町　鎭南浦三和町　平壤郵便局前　新義州常盤町　元山本町二　成興本町二　羅南生駒町

完全姉妹品

家庭足袋

福助夏足袋

衆議一決

夏の足袋は絹寒冷紗裏の福助に限る——と衆議一決

洗つて型が崩れぬのが特長

經濟欄

群山

京取市況

▲大新一圓安▲鐘新一

手口と歩み

釜山海產市況（二十日）

▲タヒ三八▲ヒラメ一二▲アワビ二〇▲サザエ一〇▲エビ八〇▲タコ三〇▲コノシロ二〇

▲海況　在庫品も一掃され本品はいよ／\[illegible]

京城日報 夕刊

裁判所遊びに多忙な 昨今の句佛前法主

…につき來たる十月四日證人として裁判所へ呼び出されることになつ…判所では廿日光演師に呼び出しを發した

奉直兩軍の地盤問題

船中では日…

【北京廿日發電】張家口陥落に次いで奉直兩軍の地盤問題たい…を基礎として京漢線(保定、大名)…に從命さるべしと

…下がホノルルまで御召になつた新洋丸事務長は語る『殿下の御不民間には全く感覚の外あり…それに加み酒草國府を差上げたところ大變喜ばれて御笑納遊ばされ…

遂にカラハン氏に 大使の禮遇停止

赤色使節の放逐がかなはず 業を煮やした支那政府

【北京特電】支那政府はかねて勞農大使カラハン氏が國民黨の馮玉祥氏と通じ暗に民軍を援助し北京學生の赤化についてもその背後にありて巧に糸をひいてゐた形跡があるのですつかり腹を立て、さきにカラハン大使に對し外交部から抗議を發したがカラハン氏は「斷じてその事なし右は帝國主義者若くは誤解にする者の宣傳だ」など、日本に當つけて抗議を突き戻した支那政府更に駐露支那大使鄭延禧氏をしてカラハン大使の不信任を通じ召喚方をモスコー政府に交渉せしめたが何しろカラハン大使は現外交部委員チチエンリ氏の乾分で容易に支那の提議は入れられさうもなく今に至るも何等の回答に接しない爲業を煮やした支那政府は遂にカラハン大使の禮遇を停止し現大使館との關係を斷る旨を聲明した【廿日發電】寫眞はカラハン大使

國民軍討伐 一段落を告ぐ

鐵道線路を破壞して 逃げ去つた國民軍

【北京廿日發電】奉軍の張家口占領で戰爭も一段落をつげた、國軍は今時の退却で京綏線の機關車貨車の全部を持ち去り更に鐵道千七百支里を破壞した。これが修理回復に三年の日子と三百萬圓を要すると

張學良が 直隷督辦

地盤問題で奉軍積極的態度

【北京廿日發電】奉天軍は戰局の一段落と共に直に地盤問題につき積極的態度を執るに決し張學良を直隷督辦に緒玉美を熱河、綏遠、察哈爾の特別巡閲使に韓麟春は東三省陸軍々令總監に命ずべく決定したと傳へらる

吳佩孚氏 いよいよ南下に決す

【北京廿日發電】吳佩孚は愈々廿一日正午長辛店を引揚げ漢口へ向け南下するに決した、今回の戰爭成績に鑑み北方政局に對する發言權を認められず、徒らに晃居することの危險を知つて張家口陥落を機とし引揚げを決意するに至つたものである

對支文化事業 支那委員入京

【東京電報】對支文化事業支那側委員長前司法總長江庸氏は廿日午後八時卅分東京驛着列車で入京したが今回の要件は文化事業の遂行に關し外務當局と諮議の打合せを行ふ爲であると

攝政宮の行啓を お願したいは山々

準備金がないので差控へた 齋藤總督下關で語る

【下關電報】上京中であつた齋藤朝鮮總督は夫人隨員を從へ廿一日午前八時廿五分下關着山陽ホテル少憩の上午前十一時卅分出帆の關釜連絡船で渡鮮したが總督は語る

余が朝鮮に永住するとの噂をするものがあるが余は昔から行當り、バツたりでそうした考へは今はない、李王殿下が卒哭祭に御歸鮮されなかつたのは全く御微恙のためで何等**意味は**ないそれがため余を始め篠田次官の進退問題がおこつて居るなどの風評は全く跡、型もない事である。殿下は現在參謀本部附で今秋佐賀縣下に於て執行の大演習計畫の一部を御擔任遊ばされて居るのであるから或ひはそれまで御願ひは出來ないかも知れない、攝政宮殿下の御渡鮮は御願ひしたきは山々なれど何分之れに要する準備金の出所がないので差控へて居る、けれども殿下の思召で御渡鮮ときまれば金はどうでも差繰つて飛備する**覺悟で**ある、警備に關しては現在では何等不安はないが強いて不安だと言へば東京の市中より寧ろ朝鮮の方が安全な位に信じて居る、殿下の御渡鮮は内地人は素より一部鮮人に於ても非常に熟望して居る

あす最終の納涼列車

午前二回午後一回京城驛發車

いよいよ明廿二日を以て最終日の本社主催月尾島行納涼列車は折柄日曜日でもあり賑ひも申分なく滿月にも相當して、一層人出の多いのを豫測し、本社は鐵道局に交渉して、特に左の如く納涼列車を増發することになりました。

京城發【往】		仁川發【復】	
第一列車	午前九時三十分	第一列車	午後六時
第二列車	午前十時三十分	第二列車	午後六時四十五分
第三列車	午後零時五十分	第三列車	午後八時四十五分

月尾島スケッチ 納涼列車第四日海岸の天幕張休憩所と寶さがし

德惠姫にも 殿下の敬稱

今年末までには公布 朝鮮の王公族規範

【東京電報】朝鮮王公族の皇室典範ともいふべき王公族規範は大體の審理を終り同年末までには公布される運びとなつてゐるこの規範によつて王公族の身位、婚姻、襲爵等が規定され王公族と我皇室および家族と相互的に結婚し得ることも規定されてゐるが更に劃時代的の一新例として王公族全部に殿下の敬稱を附せられる事となるはずである、從來は明治四十三年八月の日韓併合詔書の示すところにより限られた方のみ殿下の敬稱を用ひてゐたが右規範により李鍝公、德惠姫等にも殿下の敬稱を附せらるゝ事となるのである

張家口無電 通信開始

【奉天廿日發電】張家口は十九日奉軍のため完全に占領せられ同地には無線電信あり、すでに北京、天津方面と奉軍の手により通信を開始した

洋食器の御用は 專門の十屋へ 京城本町二 電本一六〇二

總督府の壁畫 愈よ完成す

和田畫伯の手から發送濟 近く新廳舍に到着

東洋一の大建築物である總督府新廳舍の中央大ホールを飾る大壁畫は洋畫壇の權威和田三造氏を本府から依託となして執筆を依賴し同畫伯は爾來約一ケ年にわたつて鎌倉腰越の別莊に居を構へて熱心にその**作成に**從つてゐたが、この程その大部分が出來したので去る十六日同町から本府あてに發送し出した、總經費七萬余圓の大繪畫だけに本府ではこの運搬に心をいためて運送保險につけてゐるが、他の塗り出しに手落なきを期する爲、本府では建築課の[illegible]一旦後發列車で見付町に赴かせたが、壁畫全部の**運搬を**おはるのは今月中はかゝるはずである、壁畫は全部で四面で、日本と朝鮮の傳說中最も美しく又類似してゐる三保の松と金剛山天女の傳說を描き他の二面には内地と朝鮮の古代風俗を描いたもので萬劫ゆるぎなき大建築物中にこの壁畫が輝く譯である、建築課でも壁畫のつくのが實際近なので廿一日は**早朝か**ら人夫を入れて大ホールの内部に壁畫を掲げる際に使用する足組をつくつてゐると大多忙を極めてゐる

あすの天氣(二十二日)

豫報は 曇一時晴

高氣壓は北海道方面より朝鮮に擴かり支那大陸は氣壓が不安定で全鮮一般に曇りであるが北部は雨である

溫度		
二十一日正午	二九、一	(華)八四、六
二十日最高	三二、〇	(華)八九、六

人事消息

▲引田卅師團長 廿日南川より歸城
▲猪谷京南鐵理事 廿日入城浦尾
▲一色總督府御用掛 廿日鎮海へ
▲上内大邱府尹 廿日夜退城
▲伊藤江原道保安課長▲藤成北理財課長 廿日入城備前屋へ
▲朴咸北道知事 新任挨拶の爲め廿一日本社來訪
▲ケイム博士(北京大學教授)廿一日朝鮮ホテルへ
▲佐藤虎次郎氏 余快挨拶の爲め廿一日本社來訪
▲松村外事課長 廿一日午後歸城
▲華南圭氏(京漢鐵路技師長)廿二日金剛山より入城直ちに北行
▲森殖銀理事 二十三日東上
▲山形縣教育會鮮滿視察團八名 廿二日夜十時半入城

對山錄

輸出生糸檢査法の施行期を延ばしたので、内には農林省の役人がブウブウ不平をいふし外には當業者がまだてんでに虫のよい文句を並べて、ゴダゴダがやまないノンキナトーサン町田農相も、おこつたトーサンになつたり、弱氣たトーサンになつたりしてゐる。然し辭職なんかして泣いたトーさんにはなるまい。

◇第五十二議會は政務および準備も大分混雜とは違ふと本黨の某幹部間がいふ。委細承知、御念には及びません。然しこの頃の新聞にはよく解散の空氣ますます濃厚とあるがそれは解散をこはがる空氣濃厚といつた方がよいだらう。

◇政本合同内閣に身代を半分へらした次第ですつかり膽を冷やした伊東伯、昨今宮内大臣の門をしきりに叩くのは、御臨代史實考査委員の任務終了に對する行賞の運動だがそれはやがて廢止さるべき帝室制度審議會の御褒美頂戴したさの噬臍嘆聲だそうな。何、侯爵伊東巳代治といふ字を書いて御した反古が臍屋から出たといふのはうそだらう。

◇京城醫學專門學校が官立になるさうだが、官立の齒科醫專は内地にもないと威張るつもりか。

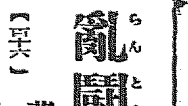

亂鬪地獄 【百六】

菊池曉汀作 小寺耕嶺畫

生か死か(五)

一度源五兵衛はかうと思案を定めたが、やがて再び考へ直し、『イヤイヤ、吉岡はまだ騒造にあはないといへば、お久が曲者に連さられた事も知るはづはない。さすれば俺は今より、吉岡の許に行つて、お久の所在を知るだけの手がゝりを敎へてやつて、俺に一萬兩異といへば、彼奴め承知しない事もあるまい。若し騒造が吉岡にあつて、曲者一條の話をしてあれば俺の計略ははづれてしまふが、騒造が吉岡にあへば、吉岡は俺の口から、お久の手がゝりを得やう爲め一萬兩位の約束はするだらう。今まで一歩の間違ひで、吉岡に勝利を占められる際どい場合だから、騒之助を捨て吉岡についた方が得策だ。吉岡にあつて、お前と俺と同じ遺言狀をさがす身の上だ。互ひに敵とするより共に味方となつて力を合すがお互ひの利益だ、力を合せて遺言狀をさがしだせば、俺にも損はなく、お前にも利益だ。お前はお久の在所を知らないが、俺は俺の知らないことを知つてゐる、俺は又お前の知らない所を知つてゐる。二人の知つてゐる所を突き合して見れば、お久の居所は直ぐ分るだらうといつたなら、あいつも譲更の野暮ではないから、俺の相談にのるに相違あるまい』

源五兵衛はこゝに全く思案を定めたが、かくきまつた以上は、たゞ騒造とあはぬうち、自分が機先を制してあいつにあはねばならぬ一刻の猶豫もならない、これより直ぐ出かけやうと、早身支度に取りかゝつた。

家をとびだすなり、通り合した駕籠を呼びとめ

『オイ、大急ぎで四條通りまでやつて呉』

と、命じた。四條通りは吉岡の裏通上の宿所である。源五兵衛の察するには、今まで大阪へ行つて居たのであるから、宿宅よりもこの宿所に居るのが當然、殊に刻限も程なく正午に近い。きつとこゝに居るに相違ないと、充分の見込みをつけて、駕籠を急がせ程に、やがて四條通り藤屋前についた。源五兵衛は躊躇もなく、玄關に進み入ると案内を請ふた。出迎へたのは一人の女中、

『吉岡氏に御目にかゝりたい、わしは大阪より參つた者ぢや』

『一寸お待ち遊ばせ』

奧へ行つたが、再び出て來て、

『どうぞこちらへ』

源五兵衛は女中の後について行くと、立派に飾り立てた離れの一室に通された。女中の出した座布團をしいて、さいはひ女中が障子をあけて行つて呉たので、庭を眺めながら、吉岡との談判について、いろいろに想ひわづらふのであつた。けふが初めて吉岡と公然と名のり合つて談判する第一歩である。平和の締約となり、一萬兩の相談がとゝのふか。平和が破れて戰ひの因となるか。たゞ、源五兵衛のかけ引一つであるから、源五兵衛は氣が氣でなく、談判の初めより餘りに自分の腹の中を打ち明け過ぎては、敵に自分のかくしてをる所を大方は察しられ、その上に欲にあなどりを受けやう。さればといつて、余り包み過ぎては、彼の疑ひを招き、何の甲斐もなくしてやむであらう。實にかけ引の微妙なるはれ物にさはるやうなものである。この時、あひの襖紙を開いて吉岡三五郎はしづかに入つて來た。源五兵衛の顏を見るや、

『ハヽヽヽヽ、大阪から來られたといふから、てつきり貴殿であらうと思つたが、推量たがはず矢張り貴殿でござつたか』

意外にも打ち解けた挨拶であつた。

『イヤ、さう打ち解けて仰せられると、用向きもいひ出しよいといふもので』

『アハヽヽ、その眼鏡越に、わしを睨めなさる目つき、アハヽヽ、込み入つた用事と見えますな』

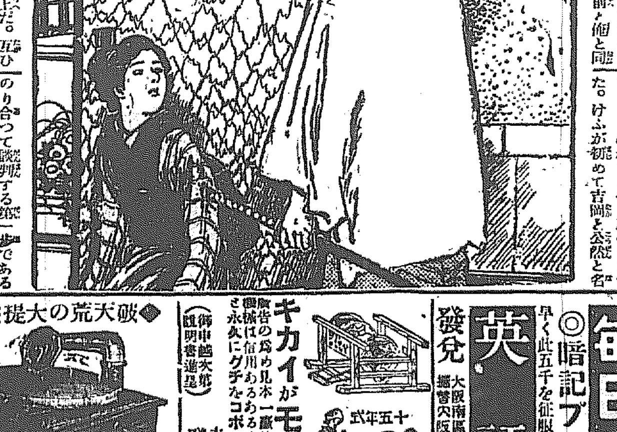

肺患に藥は無効

肺病に藥物も何等持効的の力がないのに、未だ新聞雜誌の誇大な廣告に迷はされて貴重な費用と、精神的の損失を受くる患者多きは悲しむべき事です。吾社はこゝに十年の肺患から甦つた吾社同人の苦心の末になる新自然療法を公開したいと思ひます月刊雜誌『自然療法』說明書ハガキでお申込みの方に無代進呈致します。

相州小田原新久海岸 自然療養社

フールパワ 小型輕便 石油發動機 正味四分の三馬力 揚水ポンプ、籾コキ、モミスリ、精米其他家庭工業及農業用(說明書進呈)

重量僅カニ六貫目(移動作業用)

輸入發賣元 大阪市西區江戸堀北通三丁目 中央貿易株式會社大阪支店

英文大阪每日學習號編輯局編 英文每日五千語 定價八拾五錢 送料金四錢

◎暗記ブレード添附 早く此五千を征服せよ、何も彼もスラスラと讀める。

今迄に無い英習自習書 定價金五拾錢 送料金八錢

英語 三年より五年まで

發兌 大阪南區上本町二丁目 振替大阪五八二六七番 大阪出版社

十五年式 製繩機

キカイがモノ言ふ 廣告の爲め見本一臺特價に提供す 機械は信用ある店で求めないさ永久にグチなコボシます

動力仕上中繩機 定價金三百五拾圓也

發賣元 大阪市北區茶屋町電車通リ 大阪農具商會

◆破天荒の大提供◆

大好評の ロイドホン蓄音器 特長◆外装優美◆機械堅牢◆音響明瞭 新吹込用レコード五枚無代添付 特價金十七圓也 寸法=高サ六吋幅十吋 強力なる長尺ゼンマイにて十吋レコード二面演奏し得 送料=内地一圓二十錢

總發賣元 朝日堂本店 大阪市西區新町南通四丁目 振替大阪七八二六一五番 カタログ進呈

トラホーム 自宅療樂 トラフェリン 學理と實驗とに於て既に確定せられたるトラホーム症唯一特効藥 大阪市北區末廣町 大日本トラホーム治療研究所

現代の男も女も是丈は必ず知らねばならぬ 泣くも笑ふもコノ一冊の秘書に!! 男女 生殖器圖解全書 空前の秘書

◎景品色旅の枕一組無代 發賣元 大阪市東區谷町四丁目 振替大阪七四八一三番 中央研究會本店

本欄特別廣告取扱 大阪今橋 第一廣告社

露した父から 十七年振りの音信
空しいあきらめから甦つて 喜びに浸る母子三人の一家
倅の洪氏が逢ひに行く

京城府龍山出張所雇洪性昌氏の元に先般、ロシアで死んだと思つた父親から十七年ぶりに突然健在を報ふる音信が舞ひこんできて洪氏の一族を驚かした、洪性昌氏の父星杓氏は今を去る十七年前二十九歳のとき妻と三人の

幼兒を 京城に殘してただ一人ロシアに渡つた、そして數年たつと急にぱつたり消息がたえ今日は明日はとその妻子が祈り待ちわびてゐた切なる念願もきゝ入れられずどこにどうしてゐることか生死のほども判らずしてむなしく十七年は過ぎ去つた何分相手がロシヤのことゝて問合せるにもなかくの

難事で いろくと手を盡くしてみたが結局あらゆる努力もむなしく水泡と歸して遂に悲しいあきらめにさびしい日をつゞけねばならなかつた、洪氏の遺族や親類達はとてもこの世の人でないと思ひきつてゐたのであつた、そこへ突然舞ひ込んで來た十七年ぶりに父の手紙によると父は現在モスコーの東洋語大學院に教鞭をとり講者で暮してゐるといふので

母と子 はその手紙を繰り返しながら幾度もく讀みかへし夢に夢みる心地で母子は嬉し泣きに泣きつゞけたのであつた、かく父親が無事で存命してゐることが判ると洪方では一刻もぢつとしてはゐられなくなつた、どうにでもしてモスコーに行つて是非父にあひたいといふので洪性昌氏は岡田出張所長に相談の上馬野府尹の許しも得て

二ケ月 の豫定でモスコーに行くことになつた、外務省からは直さま旅券を交附されたが駐在露國領事の入國保證を得なければ危險であるといふので洪性昌氏は仲三百浦のロシヤ領事館に足をはこんだ、その結果近く領事の證明も手交されることになつたので、今月末の鐵道便でシベリヤを經由してモスコーに向ふことになつた

夢の樣です
モスコーで語學の教師をしてる父に早く逢ひたい 洪書記喜びを語る

廿一日朝洪氏を龍山の府廳出張所にたづねると洪氏は喜悦に滿ちたひとみをみはりながら『父は舊韓國政府時代に外國語學校を出まして翻譯官をしてゐましたがやめて私が十三のとき商賣をするつもりで元山に參りましたが一二年の後浦鹽に渡りつゞいてニコリスクで教員をしてゐるとのことでしたが間もなく

音信が 杜絶へたかと思ふとそれきり十數年といふ長い月日をたゞ一ぺんのたよりもなくて過ぎ去りました、恐らくこの世には生きてゐまいと思つて居ました所へはからずもモスコーから『達者でゐるから安心してくれ、長い間無沙汰をしてすまなかつた、母も老いたことだらう、お前もさぞかし成人したことだらうくにかまはなかつた父の罪を許してくれ、いろくいひたいこともあるが書くことが出來ない……』といふ手紙が參りましたものですから

母子は どんなに喜んだことでせう、五百圓あまりの旅費を工面して直ぐあひに行くつもりでしたが色々手數をとりまだ立つことが出來ません、がこの月末には出發できやうと思つてゐます」と

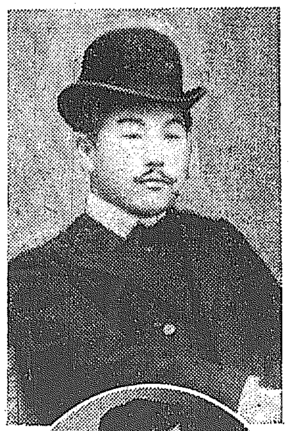

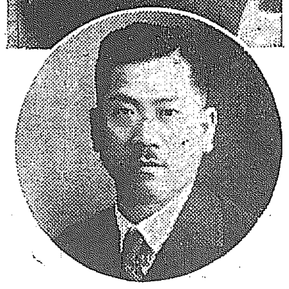

十七年前の洪星杓氏と洪性昌(下)

判檢事を告訴 職權濫用で

【神戸電報】神戸市楠ケ谷町二丁目岡田常三郎は神戸地方裁判所豫審判事佐藤充、同檢事齋藤正一の兩氏を相手取り神戸地方民事部へ職權濫用に基づく不法行爲確認請求訴訟を提起しその第一回口頭辯論は三十日開かれることゝなつてゐるが理由は、原告は去る五月齋藤檢事から詐欺未遂で起訴され有罪の判決を受けたがこれは豫審判事が荒唐無稽の調書を信認したからである右は檢事並に豫審判事の職權濫用であるといふのである

壇浦の死體は 金氏でない
受取りに行つた吳氏 むなしく木浦へ歸る

【釜山特電】遂げられぬ戀ゆゑに玄海灘に身を沈めた尹心悳・金祐鎭二人の屍に懸賞金を附し死骸を求めて居た金氏の實弟金鐵鎭氏は既報の如く兒らしい死體が下の關港外壇の浦附近に浮かび上つたといふ知らせに取敢ず尹氏の從妹で木浦の吳在穀氏は死體受取りの爲現場に急いだが全くの人違ひで夢も知らぬ者であつた事が判り空しく廿一日朝連絡船で引返した吳氏は力なげに『金氏の死體だけといふ知らせに飛び立つ思ひで行きましたが死體はすでに腐敗してをり金氏によく似ては居ますがそれは内地人で前齒と右足の傷によつて違つて居る事が判りましたもう死體捜索は駄目だとあきらめて居ます木浦の實家には父母や妻子が網谷の準備をとゝのへて遺骨を持ち歸るのを待つてゐるのに殘念な事をしました』とうらみを永く玄海に殘すかの樣にさびしく木浦へ向つたなほ吳氏は金氏の自殺の原因については全く判らぬが金氏は奢侈的に何となく厭世觀を抱いて居たと語つた

○シカゴのネリー、トッド嬢は日本の繪日傘をさしたまゝ奧なハードルをやるので大もてである。

○衡州における兵變の主謀者七名は先日死刑に處せられたが廿日又五名銃殺された（靑島）

宋學先の 控訴公判
九月中に開く

宋學先の不穩文書事件の公判は内容は至極簡單で裁判所の都合は休暇が終り次第九月中には開廷の見込で宋學先事件の控訴公判も同樣九月中に開廷のはず

納涼音樂會 順序變更さる

府民慰安の納涼音樂會は廿一日午後八時から美濃普通學校廿二日光化門外龍山三角地にかへ廿三日は休止廿四日奬忠壇廿五日パコダ公園の順序で行はれることゝなつた

○京城府臥龍洞五二鑑匠歡の娘李花伊（一七）は昨秋の住宿で妓生稼業中同家に出入する音樂教師京城長沙洞李世觀と戀におち高陽郡内にさゝやかな戀の巣を營み暮らして居る處を取押へられ廿一日京城へ連戻された

○府内黃金町五丁目三崔三龍（二七）の妻徐氏（二二）は夫婦喧嘩の末家をとび出し漢江へ入水を企てゝゐる所を見張中の龍山署に救助された

○全羅北道群山府大和町栄川里當崔三長男崔明順（三）は八月十日父の所有地種貫郡朱川面一圓内所在土地を無斷に抵當に内地人木村某から一千一百圓を借受けその金を攜帶して京城府内に逃走した願ひ出により京城府内各署で所在搜査中

○府内櫻井町三九孫得男（一七）は生活難と夫婦不和とから世の中を悲觀し廿日午後六時半頃丹毒藥を呑み所有の仁旺山で縊死した

○廿日午後五時廿分南大門通り二丁目二十八番地前の道路で自轉車をよけんとして電車に觸れた朝鮮人は濟生病院で手當てを加へたが午後六時廿五分絶命した

○京畿道廣州郡加南面李尹黒梨作（二九）は妻の崔七夕（二七）が子まである仲を入方再婚手金を請求しなと夫婦になつたので誤魔方を鍾路署に願出た

○けふの公設市場小賣値段▲特等白米一升四三錢一等白米同四二錢紅しやうが百匁廿錢福神漬同廿錢大根みそ漬同卅錢辛子漬各古屋同廿四錢白瓜奈良漬特上同五十錢梅干上同廿五錢ラッキョウ漬同十錢

茲を先途と納涼客 月尾島へ繰り出す
あと一日となつていよく
大人氣の仁川行 納涼列車第四日目

殘暑の日照り、月明の夜につけ京城人士の話題にのぼるのは何といつても本社主催の納涼列車である今二十一日即ち第四日は前日ほどの人員は數へられないが、それでも朝の客車九輛を連結した一番の臨時列車だけでも八百人をこえ

日中に 近づいて加はる蒸し暑さは府民を押し出すやうに海の涼しい月尾島に向はせるのであつた、丁度廿一日は土曜日でもあり府内各女學校小學校の休暇あけの日なので小さい手をつないで小學校生、風呂敷包をわきに抱た女學生の幾團が乘込む『京城一番列車で行つて、仁川最終の臨時

列車で 歸つてもいゝのですか』と欲ばる浴衣がけの客もゐたが安くて人氣の仁川納涼列車はあと一日とあつて殘暑の名殘りを月尾島によせ各團體の慰勞休暇に利用する向きが多く今日の列車にも總督府醫院醫員家族や鐵道局員が海化粧で大勢乘込み列車内を賑はしてゐたが、殊に府内孤兒院の培英普通學校生徒五十名が子供等

安いと いつて代理校長延星欽氏に引率されて納涼客に加はつてゐたのは注意を惹いてゐた

評判がいゝ 月尾島 ホテル 泊り客いづれも大滿足

月尾島の潮湯と共に納涼客の歡樂を受るのは月尾島ホテルである鐵のやうな潮臨を目のあたりに眺め

最終の納涼日 あすは滿月
掉尾の賑ひを呈さう
面白い餘興のいろく

て打ち寬ぐのもさすがに月尾島のなごやかな情緒であるが、ホテルでは海からはねあがつたおつくりが直にお膳にのるので納涼客はことに落つくことゝなつたが、本社納涼期間は片泊り三圓五十錢である

月尾島の潮湯にひたり沖からおくられる涼風に面を向けて、眼の醉さを漸くおぼえたころ潮湯本館の餘興手踊りを中心に展開される本社の餘興は連日納涼客の呼び物となつてゐるが殊に滿潮に浮き出た月尾島を背負うて磯の

汐干狩 はすばらしい人氣であるが廿二日の最終日には日曜日でもあり、本社は三往復の臨時列車を出すこととなつたが明日の滿潮は午後四時でそれ以前に潮干狩にあつらへ向きで、それに鐵さがし、家鴨とりはゆかたの裾のぬれるのを知らず夢中にさせるなほ明廿二日は滿月で最終の臨時列車まで居殘れば七時半の落陽と海の

滿月を ほしいまゝに味はれる共に潮湯の演藝場で催される仁川妓生の總出の手踊りや仁川名物男杉野榮八氏他六名の素人義太夫は笑倒させずにはおれない

高野山の僧坊にも 御宿泊の御豫定
來月二日横濱御到着後 瑞典皇太子御日程

【東京電報】やがて朝鮮に御旅行あるべき瑞典皇太子殿下には八月二日ハワイからサイベリア丸に御乘船横濱に向はせられたが九月二日横濱御着艦ケ關離宮御宿泊三日、日光へ六日迄同地滯在六日小田原、十一日伊勢神宮十二日御歸京あらせられ十三日には正式に國賓とならせ給ひ十九日迄東京附近御見學十九日午後京都へ成らせられ二十日から二十三日迄京都御滯在二十四日から二十七日迄奈良御滯在二十八日には外國貴賓として全く例ない高野山に上らせられその夜は山上の僧坊に御宿泊忍海上人の事績や眞言宗儀を御聽取になりそれより宮島、別府等を御巡遊十月八日長崎から釜山に向かはせられ朝鮮地方を御見學になる御豫定である。

利根川水源 探險隊は無事

【前橋電報】生死不明を傳へられた利根川水源探險隊深田隊長以下の一行は三日間暴風雨の爲苦しんだが無事なること判明した

日本畫家 紐育で自殺

【紐育十九日發電】日本畫家加藤鑑太郎氏は自宅で十九日夜ガス自殺を遂げた

滿洲軍再勝か 朝鮮軍雪辱するか
兩軍覇を爭ふ
明日鮮滿對抗陸上競技大會

第二回鮮滿對抗陸上競技大會はいよく廿二日午前九時半から京城運動場においてひらかれる。午前九時兩軍の入場式を行ひ、生田朝鮮體育協會長から開會の挨拶があつて直に競技に移るはずである

一昨年 の第一回の大會に朝鮮軍が長驅大連に遠征した時は僅に長距離競走とハードルにおいて朝鮮軍が氣を吐いただけでトラックもフキルドも全然滿洲軍の蹂躙にまかせ朝鮮軍の慘敗に歸し本社の優勝カップも遂に滿軍の手に落ちたのであつたが今回は朝鮮軍が雪辱しうるであらうかその後滿二年、朝鮮軍の陣容は數段のレベリを高めたが

滿洲軍 もまた長中距離の日本レコードホルダー永濱諒一選手をはじめ、短距離などでは超弩級が揃つて居る。これに對して朝鮮軍は一般にフキルドに望みを繋がれてゐるが、總高跳の山本選手が在營中で出られないのは非常な損失といはねばならぬ。兩軍の陣容はすでに二十日に交換されたが、滿洲軍再勝するか、

朝鮮軍 の雪辱成るか、兩軍の名譽にかけて凄じい競技が演ぜられるであらう。なほ觀覽料は五十錢である。

上海の罷業 ますく擴大
紡績工場は全滅か 排日的色彩濃厚となる

【上海廿日發電】内外綿・罷業は益々擴大し六工場從業員七千五百名の罷業となり、一方内外綿に止まらず同興、日華、豐田の各工場をも全滅させねばやまぬ形勢となり東部紡績の罷業を煽動して居るが廿日撒布したビラを見るに反日罷工委員會としるし要求條件の如きも内外綿を相手とせず純然たる排日運動になるやも知れぬ形勢だ

日本優勝す
デ盃戰米國帶 次は歐洲側と對戰

【モントリオール廿日發電】デヴィスカップ庭球アメリカンゾーン決勝戰たる日本對玖馬チームは廿日のダブル試合に於て玖馬チームの必死の奮闘も空しく日本チームは左の如くストレートで敵を破り日本チームは米國ゾーンの優勝者となつた

原田(日)六一、六一、六四 パリス(玖馬)
住田 一二 三 チヤコン

因にデヴィスカップ戰もこれにてナンターゾーンの試合に入り日本チームは歐洲ゾーンの勝者たる強敵佛國西チームと見えることになつた

獨逸機 廿五日までに 北京へ來る

【北京廿日發電】北京訪問のドイツ飛行機は十八日チタ着後統極地りに宣傳との間に交渉中であるが廿五日までには來京すべく今回の成績如何により今秋ベルリン東京間の飛行を決行すると

新庄町被害 三百萬圓突破

【山形電報】最上川は今回の如く增水した事は前例なく急流で名高い最上川が川口から約三里上流に逆流するといふ現象を呈した、上流にある新庄町が最も甚だしかつたのもかゝる譯で全町浸水にひたつた新庄町は十八日夕方から減水しつつある被害は三百萬圓を突破するであらうといはれてゐる。

ミツテルホルンの 高峰御征服
御元氣な秩父宮殿下

【ミユレンヌイス廿日發電】秩父宮殿下は二十日一萬二千百七十フイートの峻嶺ミツテルホルンの頂上を極められた殿下は頗る御元氣で險峻の御踏破に拜せられた、殿下は同所からツルゲネーフの許に有名な山岳アインステルアールホルンに御直行の御計畫である

朝鮮でも「不二」
九月一日から賣出す

專賣局では九月一日から口付不二を移入して內地で廿五錢のものを定價廿錢で一般に賣出すことゝなつた專賣局では朝鮮には口付として數島以上のものがなく愛煙家が常に優良品を希望してゐるので今回いよく內地專賣局の製品をひいて賣出すことになつたものでなほこれが賣行如何によつて爾後も移入して發賣するはずである

錢荘を又銃殺す
血迷つた奉天官憲

奉天大合盛錢舖、長春大合盛四合川、奉天合元公李攝武、同同場和祝、長春同寶盛軒なほ今後も通用するものは死刑に

錢鈔の壓迫に

【奉天電報】張作霖氏が奉天票暴落を押し通し惡貨を發行して總殼と繁多の商舖を

訴へに暴行

訴し無辜の商民を殺すは正に人道を脱してゐるかくては東三省民が如何に君をうらむか判らぬから死廿一日午前零時四十分頃、府内仁寺洞一二七番地に、寄宿のため眼潰へ同行中府内貫鐵洞裏にさしかゝるや繰り出で、同巡査に對し暴行を働かんとしたので直に取押へ本この者は府內安國洞金某苦(二二)といひ窃盜前科三犯の曲者だがなほ余罪ある見込で嚴重取調べ中

識室において左記の通り組合會議を開く

一、十四年度決算認定の件

八日まで咸北國境豆滿江岸守備隊初度巡視のため出發松井參謀少佐各部參謀附となつて近く赴任の筈井上中佐副官、伊東主計隨行のはず

辭令（廿日附）

叙高等官五等 京畿道在勤を命ず 產業技師に任ず

納涼大賣出し
二十二日より五日間
均一 五圓 六圓 七圓
銘仙一反
お一人一反限 毎日五十反限
十時より毎晚七時迄
京城本町 ちくぬえ

友仙モスリン 一尺五錢 金拾圓（二尺百組）
儲かつて賣行の良い
出切切物の……新製品は各方面に……特に一番よいところを……今賣行の……御用途も廣く御承知の通りシワヨラズ洗ってハゲヌ……長モスの有切れ一丈以上一丈五、六尺の物を取合せ二百尺を一組として御入金十圓で提供致し升行商用店等に御販賣の各位は定物に比し驚く程安い有切れを仕入れ御賣になればキズ物や小切れで有ませんから各家庭に歡迎され面白い程よく賣れて御利益……
御注文は現金引換便にて非常に多大なる御注文順に發送す御切手代用一割增
東京市下谷區練屏町 出切專門問屋 東京出切販賣所

サフランステキな植え時迫れる收益
知事大臣の收入より收益多い
丹波栗
有望な早い方勝ち栽培法の詳細は
京都丹波 和田 果樹園 栗の本家

宇治新茶 品揃
京都市上珠數屋町 營業所
茶問屋 雄谷本店
長電話下三八五六番

尾澤全治水
たむしひぜん
はたけ しらくも
其他皮膚病一切の良藥
東京 尾澤商店

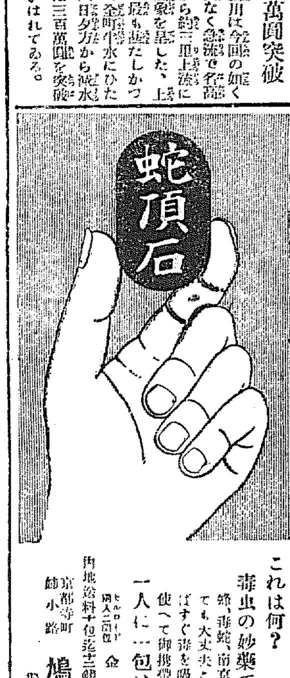

これは何？
毒虫の妙藥です！
蜂、蜈蚣、南京虫等に襲はれても大丈夫この石一つあればすぐ毒を吸ひとる何度も使へて御携帶も便利
一人に一包は是非！
金五拾錢
京都寺町 姉小路 鳩居堂

鷄の理想的飼料（見本説明書呈）
東洋畜產興業株式會社

二十二日ヨリ二十八日迄向一週間
特價品其他全部一割引
本町二 中村舶來化粧品店 電本三六五番

お客樣方へ御奉仕の意味で特に勉强してお願いたしてゐますから御散步の節おついでに商品とお値段を一度御覽下さい

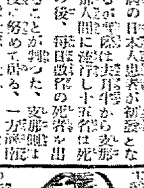

毛を生せ
メデカル發毛法進呈
……

改築落成大賣出し
豫而改築中の弊店も愈々落成致しましたので改築記念として左の通り割引致しますから多少に不拘御用命被下度御願いたします
八月二十日より廿六日迄
二割引
其他破格均一品提供
和洋雜貨 京城府本町二丁目 浦尾洋品店 電話本局一三五四番

開業御披露
東京式喫茶店
一度御來店の上其の眞價を味つて下さいきつと御期待に添ひ御滿足が得られます
二十二日開業 本町三丁目 フタミ
廿二、廿三、廿四日に御來店の御方に粗品を差上ます

移轉廣告
謹啓仕候時下炎暑の候各位益々御清榮の段奉賀候陳者弊堂儀今般業務擴張のため左記の處に移轉仕候間倍舊御引立の程奉願上候
京城府若草町一二四番地（北濟無盡會社橫小路入）
下芝眞實堂

大邱中心の新鐵道は十年計畫案にない
今後の運動方法をどうするか
廿一日期成大會

【大邱】大邱鐵道期成會から推されて京城へ出張本府の鐵道計畫案の內容調査の爲め十九日歸任した商議頭取加藤[illegible]郎氏は語る

大邱を中心とした鐵道豫定線は現在の朝鮮鐵道東線を繰入れたのみで他は十年計畫案に包含されて居ないことを確めた、今後の運動方法を如何にするかは協議の結果に俟ねばならぬが自分の考へでは期成鐵道協會も成立したし會長に選擧子爵や小松謙次郎氏等の名士もあり且つは第五十一議會當時建議案提出し採擇され多數議員の贊成者もあつた事だから前後の行きがゝりから先づ大邱を中心とした局部的の鐵道計畫論より高所大局からみて朝鮮鐵道の大計畫から割出して行きたいと思ふ

なほ二十一日午前九時から商議所樓上で鐵道期成會大會を開催し加藤氏の調査報告あり今後の運動方法を協議した

南海岸鐵道 速成決議 順天の大會

【順天電報】十九日順天全南鐵道沿線大會を開き左の通り決議した

南海岸線道即ち帝國鐵道協會建議案の初節にある河東羅州線の速成を期す

釜山牧の島間の橋をかける
實地踏査を終へた關工學博士の腹案

【釜山】噂にのぼつてゐた釜山牧の島間の渡津橋架設計畫について既報の通り道當局が招聘した我國トランスポーターブリッヂの權威關博士が實地に現場を踏測し右計畫を發表して以來府當事者をはじめ地元民は大いに

乘氣に なつて二十日山內理事官は牧の島選出府協議員その他の有力者を府に招き關氏と會見した、しかして關氏は府および地元民の意向を充分尊重して赴任の上設計にとりかゝり豫定工費を按出するはずで同氏の計畫概要によると渡津橋架設

位置は 釜山水産會社前道路海岸から牧の島渡船場間二百十間として水陸の交通に支障を來さないことを要件とし工費もまた事情の許す限り內輪の計畫によつて見積るはずで一日一萬人を輸送すると假定して五間四方の運轉車を設備するのであるがなほ渡津橋には水道ガス管を敷設し電車あるひは一朝有時に際しては

砲車の 輸送に可能な設備を施す計畫あるとき、なほ右渡津橋が實現すれば恐らく東洋唯一の施設であるだけ關氏も頗る興味を以て計畫設計にとりかゝるといつてゐる

公會堂工事 九萬八千圓で木下氏に落札

【釜山】既報—釜山公會堂建築工事請負入札は二十日午前十時釜山府で行はれたが指定請負者十名の內最低額九萬八千四百圓で府內大倉町木下元次郎氏に落札した、最高は京城西本組の十四萬八千四百五十圓で五萬余圓の開きがあつた、因に木下組では兩三日中に基礎工事の準備にとりかゝり明年三月中までに完成する豫定で工事を進むるはず

瑞興署新築 一萬五千圓で

【南川】黃海道瑞興警察署は韓國政府時代の官衙の建物を一部改造し廳舍に使用して來たものであるが年と共に荒廢甚だしきため今回工費一萬五千余圓を以て本廳舍六十坪附屬建物三十坪計九十坪を建築する事となり近く天候定まり次第着手の豫定であるが竣工期は十一月末頃であると

大田治水 初委員會 地價調査に決定

【大田】大田治水工事委員の初委員會は二十日午前十時から大田金融組合樓上に開催された、出席者は

草野、野々村、田原、芦川、田中、本司、樋治、若林、中尾、伊藤、江田、安井、吉村、大里、酒田、丸、岡、田宗部、尹、韓の二十一名に關岡村、伊關迫野、辻、金の五氏で白石廳長から治水工事の大要を說明し收用地價の查定の急務を述べた結果小委員會を設けて地價の調査を開始する事とし廳長は草野、吉村、芦川、瀧治、舒冠、中尾、有光の七氏を委員に指名した、次いで貝塚囑託技師は治水下水に關する詳細なる說明と希望を述べ更に今年度內に設計と用地買收を終へ十六年度より工事に着手したいと語り正午第一回の委員會を終へた、因に小委員は來たる二十三日から大正十一年度に出來た大田治水工事の設計當時の地價と今日の地價の比較調査を開始する事に決した

群商評議員會

【群山】群山商業會議所にては十九日午後四時より臨時評議員會を開き（一）京南鐵道群山對岸延長實現期成運動に關する件（二）會議所定款中一部附加並に改正に關する件について協議したが其結果（一）は京南鐵道を國有とし未設にかゝる舒川、水東里間は速かに政府において起工せられたく議願要望をなしなほこれが實現について全力を傾注すること（二）は定款第四條に「朝鮮總督の認可を受け商工業に關する營造物を設立し又は管理しその他商工業の改善發達に必要なる施設をなすこと」との一項を加へ更に定款第五條中「群山府營業稅年額十圓以上」とあるを『群山府營業稅十圓以上』と改むるとし可決決定それより廿一日馬山において開催さるゝ群馬線速成期成會へ出席すべき人員につき協議しその結果赤松商頭野邑書記長出席のこととなり午後九時散會した

新灘津水泳大會 いよいよ今二十二日
大田支局主催

【大田】我社大田支局主催鐵道局大田運輸事務所後援新灘津水泳大會はいよいよ今廿二日擧行される、大田の會員は正午はなびを合圖に驛ホームに新裝した臨時列車に便乘し憧れの水鄕新灘津に向ふのであるがさいはひ天候恢復し殘暑殊の外酷しいので會員券の賣行は素晴らしいものである、殊にボートレースのため川尻晴吉氏から優勝旗の寄贈があつたので俄に人氣沸騰し大田は勿論、芙江、鳥致院、淸州方面からの參會も多く新灘津は空前の盛況を豫想され準備に忙殺されて居る、因に會員券は大田支局の外本町本司商店、同原商店、市場倉元商店でお買求めが願ひたい

府尹の肚を確める
互電公營について 二十日協議をこらした 急進派の府協議員

【釜山】釜山のガス電氣事業がかけ聲ばかりで一向に進行しないので業を煮した急進派の府協議員阪田、小原、芥川、吉岡、荒井、堀本、深見、伊藤の八氏は二十日午後一時から府の會議室に參集し實行について種々意見を交換協議を遂げたが結局府尹の本問題に對する煮え切らない態度は府民の輿論を無視するもので釜山のガス電氣事業の公營が計畫されてからすでに數年、いかに氣永な府民でもこれ以上の遷延に忍ぶことが出來ないといふことが力强く論議され泉崎府尹の赴任をまつて公營斷行の意志を表示しもしも府當局が吾人の提案を受けつけない場合は輿論の表面に立つて善後策を講ずる外道がないといふことに決定し買收價格の交渉は第二段に讓しさしづめ府がこの瓦電事業を公營する意志があるかどうか府尹の底意を確むるはずである

瑞興郡の堆肥增產奬勵 品評會も開催

【南川】黃海道瑞興郡では全力を傾けて堆肥の增產奬勵に努め大正十五年以降五ケ年にわたり郡內田畓を通じ反當り堆肥百貫に達せしむる計畫で道より地方費の補助を仰ぎかつ管內要所に指導里を設定する事となつた右に基づき第一回指導里堆肥品評會を本月下旬に舉行一等より四等まで賞牌および個人に賞金を授與するはず、因にその指導里は瑞興面五雲里、東部面五門里、梅陽面陽射里、禾山面周密里、龜浦面月灘里の五ケ面であると

守山郵便所 電信電話架設

【慶南】慶南道守山郵便所は從來郵便事務および貯金のみを取扱つてゐたが同地の發展に伴ひ電信電話事務をも開始することゝし近く架設工事に着手するに內定した

大正の「俊寬」
鬱陵島で吉報を手にした 新忠北知事韓さん

【大邱】新任忠北知事韓圭復氏および慶北財務部長候秀雄の兩氏が本月初め頃相携へて鬱陵島巡視に出かけた、何しろ平常でも一週一回の定期航路があるばかり全く絕海の孤島だ、その孤島に韓圭復氏榮轉の電報が舞いた、同氏は歸心矢の如きものがあつても便船はない、むなしく八日間を島に暮した、島の人々は韓氏の爲に祝賀會を同島の郡廳第二階で開催した、[illegible]等が島の有志達と新任の韓知事を圍んで盛んに[illegible]夜更けまで談笑した、[illegible]

鬱陵島、島の面積せまけれど山は千古の森林で、海は無限の財寶庫、內地人また憧れの理想鄕

平壤の動靜

【平壤】神戶視察團一行は二十日午後八時平壤着旅館に入り翌二十一日午前八時鐵道局旅館會議所及び本社平壤支局を訪問し市中および船橋里工業地帶を視察し午後六時列車で京城に向ふ

神戶視察團

【安東縣】神戶新聞主催滿洲視察團一行は廿日朝安東着、滿日と本社の安東支局員の案內で市內を見物したが大津地方委員長は特に一行の爲に驛の設備の沿革と經濟界を說明する處あつた、一行は[illegible]

海州の點呼 好成績で終了

【海州】大正十五年度における海州の簡閱點呼は十九日午前八時から公立小學校で[illegible]

內地校長團 先發は卅日 釜山に上陸

【釜山】來る[illegible]において開催さるゝ全國小學校長會議に出席する一行の內先發隊八十九名はきたる三十日夜釜山入港の連絡船で上陸同夜は釜山に一泊翌三十一日午前十時五十分出發臨時列車の一行は三十一日朝釜山に上陸同日は府內を視察して同夜八時の列車で京城に向ふ豫定

城津の點呼

【城津】城津の簡閱點呼は鏡城歩兵第七十六聯隊より齋藤大佐來城、十二日午前七時三十分より城津邑守川港管理者および在鄕軍人分會の下に城津小學校において嚴重に執行、午前九時第一點列場における點呼を終りそれより第二點列場において勤勉に談話あり引續き在鄕軍人としての心得その他の訓話、種々有益なる講演、戰式武器の說明等あり最後に點呼に對する講評があつて正午終了した、點呼の成績は遊來不參者は一名もなく大體において好成績であつた

平壤券番へ四つの要求
置屋から突付ける

【平壤】平壤妓生置屋組合では十九日會合の結果束屋と東屋が組合を代表し左の如き要求書を株式會社平壤券番に提出する事となつた

一、券番は線香代の一割取得を七步に引下げる事

二、券番から貸付けてある置家の家賃四十一圓を參拾圓に值下げする事

三、藝妓抱入れの際前借金の六割を券番から融通する事

四、正月及び盆の使ひ物を券番より藝妓に强要がましき弊風を矯正し且つ將來贈答品の全廢をなす事

等であるが右はホンの前哨戰で本格的の要求改革案は時機を見て提出さるべくその結果は或は券番の分裂となり多年統制せられてゐる事情が續々暴露せらるゝに至るべく府內では非常の好奇心と興味を以てその成ゆきに注意してゐる

男にだまされて 剃刀自殺を圖る
平壤某官邸の小間使

【平壤】十九日午後平壤黃金町官邸某方の小間使熊本縣生まれ中島キヨ子（二〇）（假名）が西洋剃刀で頸動脈を切斷自殺を企てたが家人に發見されて果さなかつた、この女は一ケ月前まで同方の隣家に居住して居た女で目下は山手町某官邸の小間使をして居る者で數日前からリウマチに罹り慈惠病院に治療に通ひ同日午前慈惠病院の藥局からコカイン一瓶を盜み出し逃走せんとした處を同院の看護婦に發見せられその不心得を諭され同院の應接室で二時間も泣いて居たといふ事であるが自殺を企てた原因はキヨ子は今春以來某と稱する男と情を通じてゐたが同男は妻もあり子供も三人もある事を知つたのではじめて男に欺かれたと判り悲觀の結果

浦項學組會議

【浦項】浦項學校組合では九日午前九時より浦項面會議室において大正十四年度決算承認會および大正十四年度剩余金基本財產へ繰入れの件並に大正十五年度豫算追加の件につき組合會を開いた

海州道路工事

【海州】海州南旭町の排水溝工事は過日入札の結果三百九十五圓で寄尾組の松田寬氏に落札した、又北本道病院脇の道路改修は一千五百八十圓で後藤節太郎氏に、南旭町と東榮町地內市場に至る道路は千九百八十圓で松田寬氏に、地方法院側溝修築工事は二千七百八十五圓で海州の工藤金平氏に落札した、この工事が完成すれば本年度の面經營の市街地整理工事は一段落を告げる譯である

新義州分院の醫官
平壤へ物色に來た 富永警察部長

【平壤】平北警察部長富永二三氏は十八日來壤十九日歸任したが用向きは今回平北慈惠醫院新義州分院を龍巖林縣廳舍に開設する事に決定した爲め外科および耳鼻咽喉科醫官を聘用せん爲め平壤慈惠院長と打合せの爲であつたが平壤慈惠院では鐵南浦分院開設以來醫官手不足を感じゐる折柄にて適當の醫官の推薦はできないとの事であつた

土用稽古納會

酷暑をいとはず猛練習を行ひつゝありし城津署の武道土用稽古も去る十二日を以て終了十三日午後一時より柔道部上原初段劍道部喜多二段審判の下に納會試合を行ふたが一同頗る元氣好く午後五時試合を終り高木署長より一場の挨拶あり入賞者に對しそれぞれ賞品を授與し懇親會裡に六時過ぎ散會した

小間物店の賊

【新義州】府內米町の西谷小間物店に十六日夜賊忍び入り家人の熟睡に乘じプラチナ時計其他（時價四百圓余）を窃取逃走したが犯人は同家の勝手をよく知つて居る者らしいと

浦項署長決定

七月上旬以來缺員のまゝであつた浦項署長は今回淸州署長の沖警部が轉補され十八日午後四時着任十九日午後七時より歡迎會を料亭高榮で催したが六十數名の出席者があり近頃になき盛宴であつた

賭博事件處罰 最高は百圓

【南川】京畿道漣川警察署では去る十二日夜管內の黃和鄕方へ數名の有志連が集まつてぼくらを打つてゐることをかぎつけ一網打盡に十一名を總擧し賭錢三百五十余圓を押收したが瑞興署で取調べの結果即決で最高百圓の罰金を申渡す

地方人事

▲引田中將（第二十師團）黃海道沙里院及び載寧方面に於ける簡閱點呼實施の狀況視察其他の用務を帶び十八日海州着十九日公立小學校の點呼實施の狀況を見午後歸任の途につく ▲赤松群山商議會頭 ▲野邑同書記長 二十一日馬山に於て開催さるゝ群馬線速成期成大會へ出席のため二十日夜出發馬山に向ふ ▲高島忠三郎氏（朝鮮興業大田所長）內地旅行中の處二十日歸任 ▲末吉定十氏（大田土木建築協會長）北鮮出張中の處二十日歸田 ▲中村捨三氏（大田在鄕軍人分會副長）內地旅行中の處同 ▲鹿野成南警察部長 端川署の巡閱を終へ十五日午前七時城津發の連絡船光濟丸にて歸任 ▲齋藤大佐（步兵七六聯隊長）城津に於ける簡閱點呼執行官として來城中の處十三日發歸隊 ▲石黑本村地方課長 北鮮視察の歸途十五日城津署及び道立城津醫院等を視察十六日陸路歸途についた ▲金時權氏（咸北地方課長）▲奧村信吉氏（城津郡守）石黑課長を見送り十六日端川へ

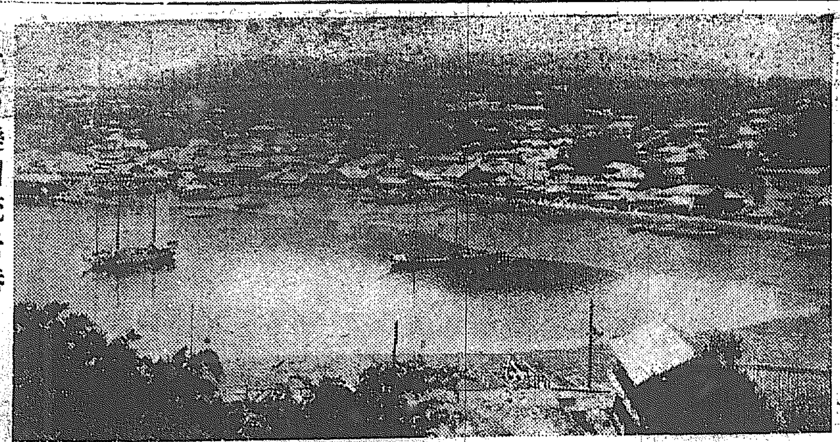

夏の樂園統營港

滿洲名物 馬賊物語 (8)
狹い溫突に鮨詰め 焦熱地獄の苦しみ
倒れた人質を射殺して 兩耳をそいだ小頭目

その夜名も知れぬ小さな部落について例によつて食糧の徵發をした人質の連中は二三ケ所の家屋に分宿となり香田振濟兩君はとある家屋の溫突に追ひ込まれる、四疊半位の一室に二十名ばかり押込められたのだから坐つた切りで橫にもなれず足ものばせぬ、然もドンドン飯をたいたあとゝて溫突の熱い事、居ながらにしてしやく熱地獄の苦しみを受ける、蒸されたまゝとて流なす汗をふく事も出來ずたゞれるような尻の手當てもされぬ、然も同室の人質は何れも大蒜くさい支那人だ、油汗と大蒜の臭ひが鼻を突く、如何に氣丈な者でも卒倒せざるを得ない、堪えかねた二人は遂に小便と稱して表に出して貰ふ

◇

そして逃走は決してせぬといふ誓言をして庭先に臥いて貰ふ事を哨兵に懇願したが何をいつても二言目にはきいてはくれない、その夜は一睡もせず灼熱地獄の一室に明かしたら翌朝五時頃出發ヤツとの思ひで室外に出された一同は蘇生の思ひで夏の朝風のすがすがしい氣分を思ふまゝに貪りいはず語らずの內にお互ひの無事を祝し合つて睡眠不足の上氣した眼に照し涙をたゝへたがそれもつかの間、追ひ立てられて行く身はやがて頭からてりつける真夏の太陽にボーツとして夢うつゝ一同が無我夢中で生死の境をさ迷ふてゐるのであつた

◇◇

この夜人質の鮮人二名が巧に逃走したこと、日本人を取戾すために數百の官兵が追擊してゐるといふ噂を馬賊からもれ聞いて人質連中大いに緊張する、何しろ賊の頭目にも隙を見て逃げ出さうといふ考へのみが一杯になつてゐるのだから些細の噂も聞きのがさず首尾よく逃げ終へた者を羨み己れもまたその機を捕へやうとあせつてゐる

◇◇

同じ仲間に通譯城に請負師をして居る鮮人の傳金栞がゐた、この者は露語も支那語も話せるので、それとなく聞くと逃げた二人といふのは通譯鮮人組合長の息子で兒玉共榮土地の勝手を知つてゐる關係から案內役や馬賊に重宝されてゐるとは違つて縛されもせず多少自由を與へられてゐた處から昨夜飲酒の手傳ひ中ドサクサまぎれに逃げ出したのだといふ。お蔭でとばつちりを食つた人質連中は彌が上にも警戒嚴重になりとてもお話しにならぬ虐待を受けた。

◇◇

隴江驛と順安驛を境する老鍋山から右に見える頃、年老ひた人質が步行に絕えかねて路上に倒れた、それを睨めた馬賊が足蹴にしたが容易に起き上らぬ、これを見てゐた小頭目は、他の人質のみせしめにと無殘にもピストルで射殺し兩耳を削いで一同に示し『お前達もあんな眞似をしたり逃げやうとしたら直にかうしてやるぞ』とおどす、二人はその恐ろしさや慘虐さに思はず目をそらしたがその時は假へあの樣にむごたらしく殺されるにしても逃げやうぐの考へのみに頭は支配されてゐた。

◇◇

その夜は老鍋山脈の大森林地帶に入つて露營する事となつた、この邊一帶は森木公司の伐採區域であり、運があれば森林監視員に救はれる機會もあらうと一同はそれによって二人は目で物をいひながらその夜は高粱の粥も喉を通らず神妙に食ひ靜かに監視兵の眠るのを待つた（安東支局川村生）

河水や溜水の使用を禁止
大邱の傳染病豫防 ちかく道令を發布

【大邱】市內で消化器傳染病殊に腸チフス、赤痢等が發生の原因は種々あれども野菜類が不潔の水で洗ひそのまゝ販賣する爲これが原因と認めらるゝ場合が多い大邱府內一年間の野菜の販賣量は百八十三萬三千九百九十九貫で價格三十七萬五千七百八十六圓なほこれが販賣人は五百八十人であるこの不潔な野菜販賣を禁止する爲近く大邱府內における水溜又は溜水で野菜その他食物若くは飲食器具を洗つたり又洗滌することを禁する道令を發布すべく目下攻究中であると、因に禁止區域は達西川流域全域にわたつてゐるから大邱市內の流域では全部禁止することに決し傳染病豫防を徹底的に勵行し衞生的向上を期するはずであると

チブス豫防 無料で注射

【淸州】淸州警察署においては水害後の傳染病豫防のため廿二日よ[illegible]

蔚山のコレラ騷ぎ
猛烈に吐いたり下したり 檢鏡の結果は陰性

【釜山】慶南道蔚山郡蔚山面では十日現在の腸チフス患者六十二名の多數に達しなほ新患者續發する折柄去る十六日ごろ疫痢病患者が發生し猛烈に吐瀉するものがあるので時節柄コレラ患者ではないかとのうたがひで右患者の中十九日死亡した李億文（二）もおよび李相仲（五）李鳳鎭（六）李殷九（三）の糞便をとり釜山の細菌試驗室に送り屆けて來たので牛島技師官は二十日細密なる檢鏡檢査を行つたがいづれも同日陰性と決定したなほ同地方の患者は續發の兆候があるのでその筋では防疫警戒中

井上博士ノ シマズ イタマヌ
ロート目藥

効能
トラホーム のぼせ目 ち目 かすみ目 はやり目 こり目 たゞれ目 つき目 かわき目 ほし目 くもり目 はれ目 其他一切の眼病に大効あり

ロートの特色

（一）ロート目藥は我國眼科醫界の權威たる東京眼科病院長井上豐太郎博士の處方である

（二）ロート目藥は高貴藥の作用によりシミズ、イタマズして而も顯著なる効能がある

（三）ロートには消毒布さ安全な點眼器を添ふ

（四）完全なる工場に於て最も完全に製造す

ロート目藥胃活工場（大阪市鶴橋猪飼野町）

大阪市南久寶寺町二丁目
本舖 山田安民藥房
●販賣店 全國何處の藥店にもあり
定價 壹圓・五十錢・三十錢・二十錢

詩上寄言

内野健兒氏へ

難波專太郎

内野健兒氏からその處女詩集「土墻に描く」の惠贈を得たのは、七月八日の事であつた。私はそれを有難く受けた。せめてその讀後感でも述べて内野氏の折角の好意に報ひたいと思つてゐたが、日々身體が疲勞して、手や足がダルくて何うしても讀後感を書く氣にはなれなかつた。その間に、最初讀んだ時の印象なり感じなりは悉然として消失し、再び讀み返して見たりせなければならなかつた。そんな譯ですでに一月以上にもなる今日までなほその情誼に報ひ得なかつたのである。

英國のウオルターラレーは『詩人の事に限らず何さねばならぬ事は即日これを左すにあり』とその處生觀を述べた。親鸞上人は『明日ありと思ふ心のあだ櫻夜半に嵐のふかぬものかは』と詠じた。何處に限らずいやしくも一代に傑出する程の人は、確に自分のものとして價値の知識を把持してゐるものだと、深く自分の日頃怠惰であるに比くらべて、今更の如く思つたのでもある。

西鄕南洲は誠を盡くすべきを力說した。カアネギーも物毎に對して忠實であり熱心でありさへすれば、いくらでも『機會』はとらへられるものだといつた。深く思ふ。誠を盡くす外に道はない。熱心と忠純と誠實の外に道はない。殊に藝術に親む者にとりては、これが生命である。こんな言葉を今更繰返すのは、水や空氣が人間生活に必要だといふのと何等異る所なき平凡である。だが、實際はこの平凡な事が、私等の本當の知識とならないで困る。體得出來ないで困る。大した『詩』を把持しても居ないのに、いたづらに美辭を弄して大言壯語する輩が世に多いのを見ても知れる。眞劍でないからだ。ふるへ上る程の感を感じてゐないからだ。沈默せずにをられないやうな衝動を抱いてゐないからだ。勿論、詩は作るのではない。産むのでもない。産れるのである。』そこへ行くとさすがに北原は偉かつた。彼が歌集『雀百舌』の跋の中に、『百有十歳にして一體にして生るが如くならん。願はくば長謠の君子余が言の妄ならざるを見給ふべし』と明かに、しつかりといつてゐる。心底に金鐵の如き決心と、靈をもとかすやうな情熱と、天をもつく意氣がある。私は この北原の意氣と信念とが抱きたい。藝術にたづさはる程の者は勿論なければならない。」

詩は安平時代のやうに遊技では無い。失戀婦年子女の泣き言でも無い。戀を得んための媒介でも無い。眞實なる生活そのものである。從つた時は月足らずで流産した兒と同一だ。到底長命すべくもないハヂキレル程胎の盛内で生育し、おのれ自身の力で飛び出るのでなければならない。それゆゑ最も聰明な詩人は、詩に忠實な詩人は、沈默を守るものである。多作をすれば得て月足らずの兒になりがちであるからである。さうして、やむにやまれずして吹つた詩には、力がある天眞爛漫の美がある。そこに言葉を飾る必要はない。ホイツトマンの詩は一面粗野であり亂暴である。然しあの正しい社會を作り出さんとする熱情と意氣と誠意とはピチ／＼と生きて胸に來る。どんなに立派な思想でも讀者に感動を與へない思想は死んだ思想である。すでに一般知られてゐる。先人の唱導した思想でもいゝ。更に新鮮なものとして讀者を感動せしむればいゝ。つまり問題は生かすか生かさないかである。

十數年前ホイツトマンやトラウベルなどが、すさまじい勢で我詩壇を風靡した一事は、詩壇はもとより一般人々の詩に對ずる理解が如何に目ざましい躍進をとげたかを物語るものである それは、ホイツトマンは最初、明治二十五年に夏目漱石によつて日本に紹介された、越えて高山樗牛が論じた、然しその頃は問題にならないでゐた事をもつても明瞭である。更に角、民衆詩はホイツトマンやトラウベルやカアペンタア等の民衆詩人がどし／＼紹介されると同時に福田正夫、百田宗治、白鳥省吾などによつて、動かすべからざる位置を占むるに至つた。これはわれ／＼の共に喜ぶべきことであるが昨今、この民衆詩があまりふるはないのは何うしたのであるか。室生犀星、川路柳虹、千家元麿等の現實派の詩も勿論結構であり、西條八十、日夏耿之助等の象徴詩も決していなむ譯ではないが、それと同時に、社會の改造改良を意圖する、われ／＼の金的生活、或は、社會的生活を歌つた詩がふことも盛んになつてほしい。藝術は必ずしも人生の爲の手段として作らるべきものではないが、民衆全般が向上し、醒められる詩がもつと／＼盛んになつて欲しいのである。子供の爲に童謠は必要である。青年男女の爲に抒情詩は必要である。と同時に社會の表面に立つて活動してゐる中年以上の者にも詩は必要である。今日中年以上の人々は實に詩にうゑてゐる。感情は推移する。藝術は決して永久的なものではない。われ／＼が近松の諸作や源氏物語りや平家物語りを讀んで見た處で、正宗白鳥や武者小路實篤や菊池寛のすぐれた作品を讀んだ時のやうに胸にぴツたりと生きたものとして來ないのは、明かに感情の推移を證明してゐるのではあるまいか。（續）

金剛雜詠

宮原眞太

×
船にのれば心ときめく旅心その旅心いとほしみけり
×
こゝろよく船はゆくなり小手かざし叢石亭の岬に見入る
×
巖かげの淵の蒼さを白き鳥なゝめに低くひるがへり翔ぶ
×
すくすくと海の上なる叢柱、柱すくすく立ち聳えたる
×
岬近く磯浪白く巖の裾もてあそぶなりたまゆらやまず
×
法螺の貝ふく人のありて船はや岬かゝれど我れめかれせず
×
潮風の吹くふなばたの浪しぶき軍吹をめでゝ立ちつくす人
×
岸近く山なみ迫り見はるかす渦邊一筋砂の眞白き
×
小さなる船をうかべて金剛の海の八十島わけめぐりゆく
×
裸岩いく代の浪と潮風に吹きあらはれてしかく光れる
×
船とめて金剛門の間より中空に見る山のよろしも
×
海坊主波の間にぬれ頭ふと出してありあざらしと呼ぶ
×
三日の浦浦と呼げるゝみづうみの静けさ淨さ岩に汗ふく

圍碁新局（三）

先 相先先番 谷木 實（三段）
小野寺新人（二段）

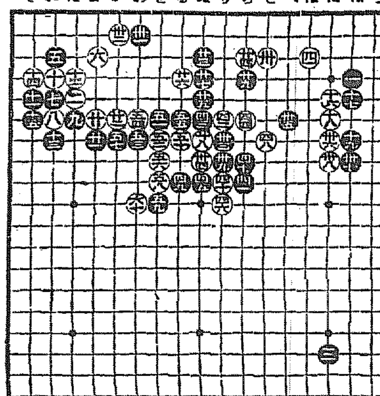

四一 九ち	四六 六り	五一 六ぬ	五六 六ち
四二 九ぬ	四七 十り	五二 八ち	五七 七と
四三 九る	四八 七る	五三 六を	五八 七を
四四 七わ	四九 六わ	五四 六る	五九 八を
四五 六か	五〇 九を	五五 十を	六〇 十わ

白に四二（りノ六）〇と打たれたのは意外で有りました。四二りノ六ノへ出しは少し無理でしたかな四六りノ十にノビレば普通ですが四八とノ七は惡い手でしたとノ五へ打つて居るのが本手で味を六顎て弱りました。五十七と打たされるのは如何にも殘念です。分ノ八と飛べばるノ八と出られて取られます。

下り
上り
列車時刻表 [illegible]

本邦唯一の精良品
男女防病具 ゴム
サック
丁子堂 大阪北區 [illegible]

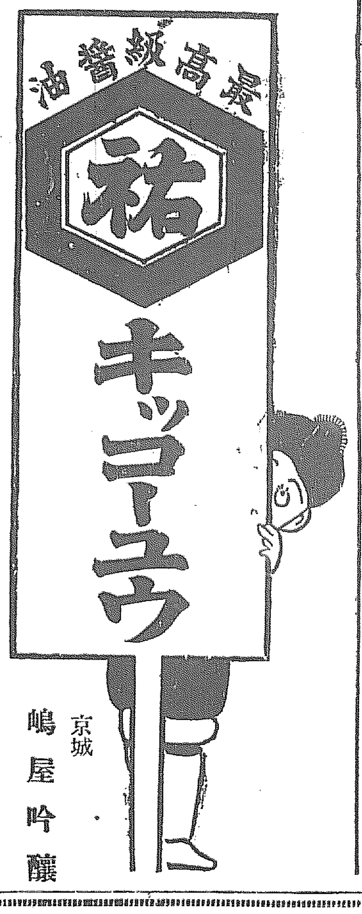

農家の福音
專賣特許第四一八號
肥料醱酵素【こやしのもと】定價低廉
防臭殺蟲 殺菌肥効 振農防臭劑
流行病の折は好適の殺菌劑
福岡縣山門郡城内村鬼童町橋側
特約販賣所 井手篤行 電話柳河局二三番
定價表、使用法、說明書御請求次第無代進呈

京城永樂町二丁目 商品陳列館裏門前
入院隨意 酒井婦人病院 電話一八三〇番 酒井一郎

驚クベキ特効薬
酸素丸
獨逸醫學界ノ大家ローランド氏ノ說ニヨレバ吾人ノ疾病ヤ老衰ノ原因ハ内分泌腺ノ變化カ又ハ發達不充分乃至ハ内分泌腺ガ有害物ニ犯サレテ變化ヲ來スニ因ルモノナリト云ヘリ。此ノ内分泌腺トハ生殖腺、腎臟、肝臟、脾臟、甲狀腺、胸腺、腦下垂體等ノコトニシテ是等ニ障碍アレバ即左ノ病症ヲ現出スルモノデアリマス。
腎臟病、心臟病、神經衰弱、一般食弱、貧血、血の道、子宮病、産後の諸病、ヒステリー、月經不調、月經時の疼痛、尿道狹窄、慢性淋病、慢性消渇、常習頭痛、肩の凝、糖尿病、胃病、淫萎、咳喘、便秘又ハ眩暈、バセードー氏病
其外種々ナル名稱ニ因テ随所ニ顯ハル、モノハ故障アリテ『ホルモン』分泌ヲ要スル [illegible]
價ハ七日分一圓、十五日分二圓、三十日分四圓、送料代金引替ハ御斷致シマス。
南滿洲本溪湖
酸素丸製造元 中西亮 振替大連三四五三番

眼科專門
京城若草町（總監部通り新道路中程）
金井眼科醫院 若草町電一五五六
●入院隨意 ●日曜祭日診察午前中

見るから
に涼しい
夏のお化粧に
クラブ白粉
大切なお顔を保護し現代的な清新な化粧美を發揮するクラブ白粉
早化粧や化粧直しによい
クラブ白粉錠

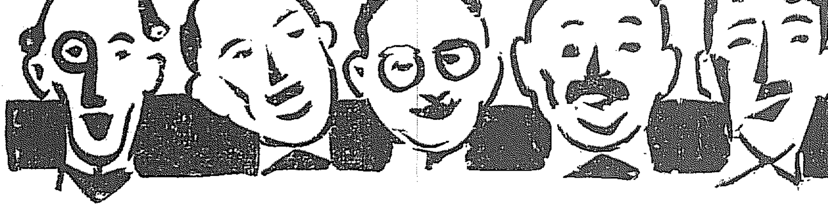

官吏の……T君
醫者の……M君
辯護士の……N君
會社員の……J君
美術家の……A君
曰く何君……何君
皆味の素黨です
黨員曰く 何しろ人間は美味くし便に食べられるのが幸福の第一です
味の素
食卓容器進呈味の素小罐賣出し
目下特賣中の味の素小罐お買求の方には一個毎に洩れなく食卓容器一個宛進呈致し尚御幸運の方には特別景品が當ります

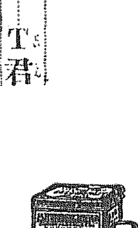

第五夫人が張氏に諫言

……人を自ら取調べて部下に銃殺に處する職權を命した時張氏の前を一歩に集めてゐる第五夫人は泣いて諫……

前科者巡査

……死刑だけは免れたと傳へられるので、總督府……を命じた……中より……

軍司令官巡視

……より……

……依願免本職　宇都宮……

紙上キネマ

一　密使と渡し守　（帝キネアシヤ作品）

原作脚色　小國狂二
監督　山下秀一
撮影　高橋武則

キャスト

石木信次郎　中村翫暁
渡し守權助　片岡童十郎
無頼漢助太　中村獅歌平
前田龍之助　松本田三郎
茶屋女お吉　松枝鶴子
權助の娘お吉　柳まさ子

梗概

勤王の志士前田龍之助は江戸の同志の密書をふところにして京洛へ急ぐ途中、佐幕派の石木の奸計にのつて危く密書を奪はれんとしたが渡し守權助父娘の熱い情けで助けられた。そして二人の介抱を受けて傷の治療をして居たが、娘のお吉は、龍之助の男性美に戀していつか戀を感じてゐた。土地の無頼漢助太は、お吉にふられたのを遺憾にも思ひ、龍之助がかくれてゐることを訴へ出た。多數の捕吏が龍之助の身邊に迫つて來た。權助は死を賭して龍之助を落してやつた。そして彼は怨みの太刀で助太を仆してしまつた。父娘必死の働きで、志士前田は、貴重な密書を京洛の同士に渡し得たのである（寫眞はその一場面）

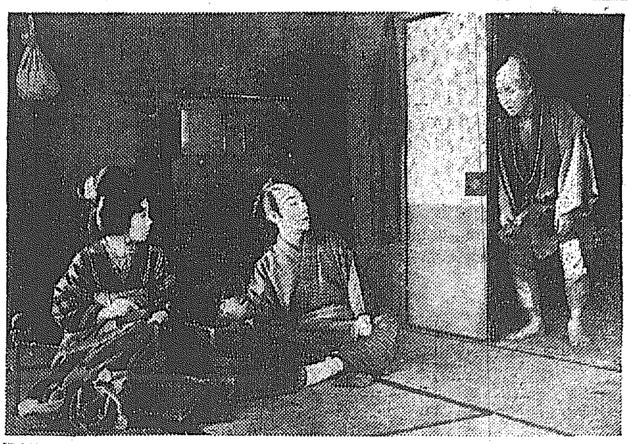

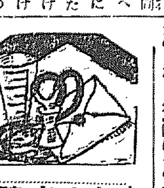

紙上病院

感冒性睾丸炎

（問）感冒のため睾丸部は丸二日腫れて睾丸炎となりました、子供が出來ませうや（本町二小川）
答＝耳下腺炎の合併症として睾丸炎を起こすことはたび〳〵あります睾丸の侵さるゝ程度如何により生殖機能に障碍を來たすので心配なれば變化なし（内科田中丸病院長）

食欲進まぬ

（問）三十五歳の男、四五年前から胃腸が弱くこの頃食後口から湯が出まして食欲が進みません胃酸過多でせうか、自宅療法をお教へ下さい（水色秋山）
答＝四五年前より胃腸の障碍を起こし食後胃液が出るさうですが胃液檢査をせねば病名確定出來ませんまづ自宅療法としては成るだけ消化し易き食事を一時數回に分ち攝取し健胃散でも食前に飲んで見なさい上等の日本酒なれば少量は差支なからん時機あれば一度胃液を檢査してもらふことです（内科田中丸病院長）

多汗性の療法

（問）汗が首から上に多くて非常に困つてゐます、體質に流しい家なので坐つてゐても、澤山に流れ出ますこれが膿化する事も出來ず、また恥かしくて人前にも出られませんこの多汗を防ぐ方法はないものでせうか（汗原菊多汗女）
答＝神經系統から局所的汗腺に異狀を來たすのです内科的療法次いで姑息的に撤温湯にて度々清拭し酒精を顔面に撒入し乾燥後クリームでもつけて見給へ（内科田中丸病院長）

體温計の使用法

（問）ライト體温計で十分位計りますと三十七度位のが二十分位計りますと三十七度四分位になります、何れが正確でせう（鐵道學校松永）
答＝就眠時の關係上差違を生ずることがありますから携帯の十分位の體温が至當でしやう（内科田中丸病院長）

肺病か否か

（問）私は感冒後咳が夜にひきますが朝から夕方にかけて出ます肺病ではないでせうか（府内瀬非洞李天吉）
答＝あなたのは感冒が全快してないのです兎角余病として肺結核肋膜炎肺炎などを起こしますから一日も早く專門醫に見て貰ふことです（内科田中丸病院長）

組中第一の肥女

（問）十四歳の少女、組中で一番ふとつてゐて困つてゐますが、運動をあまり致しませんのですが運動すればやせるでせうか（本町吉子）
答＝肥滿して居るからといつて運動しないでをれば益々ふとりますよ適宜に運動もし食物は成るたけ脂肪類を避け野菜類をたべて御覽なさい（内科田中丸病院長）

京日童話

それから　（三）　山本雅樹作

國中の寶を集めやうといふ甲太郎の話しにその寶の男も一も二もなく家來になることを承知いたしました。

四人が愉快に話しながら、更に進んでゆくと、片足を抜いてそばへ置きながら、一本足で立つてゐる男に出遭ひました。

「やあ、君は妙なことをしてゐるね、どうしたわけなのだい」

例によつて甲太郎はその男に聲をかけました。

「なあに、僕はかけつこの名人なのだが、僕が兩足でかけ出すと空を飛ぶ鳥よりも早いのだ。だから少しおそくするために片足抜いて置くのさ」

と、かたはらに置いた足をだきあげて見せたりしながらその足の早いといふ男がいひました。

「さうか。それは大したものだね　では、僕と一緒に行かないか。そして僕達五人が揃へばどんなものにだつて、負るやうなことはないから……」

と甲太郎は又この男にも國中の寶物を集める話をしてきかせました。するとやはりこの男も、

「へえ、それは近頃愉快な話だ。せひ僕もつれていつてくれ」

と立ち所に賛成しました。

そこで五人は足並そろへてその先へ進んでゆきました。

すると今度は帽子を片方の耳にかくれるほど深くかぶつた風がはりの男にあひました。

「君々、その風は何といふわけなんだい、帽子をそんなへんてこにかぶつてさ」

甲太郎がきゝました。

「ところが、さうはゆかねえんだよ」

その男がぶつきらぼうに答へました。そして、

「若し、この帽子をまつすぐにでもかぶらうものなら、空飛ぶ鳥がこほつて地上に落ちて來る位に寒くなるのだ」

と説明しました。

さすがの甲太郎も驚きました。そして感心しました。

「さうか、それは恐ろしい力を持つてゐますね、では君も僕の家來にならないか。僕は國中の寶を僕たちして集めやうといふのだがどうだね。こゝにあるのはみんな僕の家來なのだよ」

甲太郎の言葉にその男も、

「ふむ、それは面白いことだ。よし僕も家來にならう。皆さんどうか、よろしく頼みますよ」

と家來になることを承知いたしました。

「よし、これで六人揃つたぞ、六人揃へばもう世界に恐れることはない、矢でも鐵砲でも何でもこつて來い！」

甲太郎の勇氣は百倍しました。

佐賀の猫　【139】

南海夢樂作　石井滴水畫

小猫の棒抜け

かつて見た事のない猫だといふから、どうしてやらうかと考へて居る。内へ闖入すると、案外にも、台所の隅に油樽があつた、その樽油樽の鐵を抜いて、その中へ猫を押込んで、上から又鐵を押當て、金槌でトン〳〵〳〵とはめ込み、現に佐賀猫を樽油樽の中へ押籠めて仕舞ひました。花「まあ、あなた、そんな事をなすつてどう遊ばすのでございます」吾「默つて見ておれ！」と醉つた吾助だから猫が樽の中でギヤア〳〵といふのも頓着しない、くわを持つて來て庭の闇へ深く穴を掘りその中へ樽油樽を入れて、猫を生き埋めにして仕舞ひました吾「さア、からして置けば大丈夫だ、如何に神通力のある猫でも、もう逃げる事は出來まい、息がふさがつて、腹がへつて死ぬばかり、どうも自業自得だから致し方がない！」その晩は陶然と醉つて寢て仕舞ふ、女房のお花も床に入りましたが、まア生物をあんな事にして可哀相な、今頃は息が詰つてさぞ苦しんで居るだらうと思ふと、どうも寢つきが悪うございます、その内に段々夜がふける、庭の闇とはいひながら地の下へ深くうづめたのだから、聲のきこえる譯はないが「ニヤア」といふ穢れた猫の聲がお花の耳に聞こえる花「アヽ、厭だ！」と思ふと又ニヤーアと聞こえる、たまり兼ねて花「あなた、あなた！」吾「何だい」花「あなたはまア酷らない事をなさいましたねえ、あれあの通り猫がないてをります」吾「馬鹿をいへ、地の下へ樽に入れてうめたものが、聲の聞こえる道理はないぢやないか、猫ぢやアないだよ」グーツ、グーツとまた鼾で込んで仕舞ふ猫「ニヤアー」花「ア、厭だね、猫ぢやアないとおつしやるけれども、あの聲は確に猫だ……」氣にして居る内漸く夜が明けて、翌日は別に猫の泣く聲も聞こえない、その日の晩夜がふけてから猫「ニヤアー」花「あなた、あなた！」吾「煩いなア、何だい」花「また猫が泣いてをります」吾「猫ぢやアないよ、風だよ、風の音を聞いて起こされたんぢや、寢る事が出來やしない、明日の晩もあるから何うか寢かせてくれ……」そ困つたものだナ、女なんてえものは……ドレ〳〵それぢやア致し方がない大地を掘起こして叩き殺して仕舞はう」要の氣を安めやうといふので又もや鍬を取り出して庭へ出た、土を掘返して樽油樽を出し、定めし猫奴死んで居るだらうと思ひながら、鐵を抜いてひよいと中をのぞくと、確に入れて置いたはずの猫が見えない吾「ハテ、をかしな事があるものだ、逃がしたおぼえはないのだが、この中で死んで骨の如く消えるとは不思議だ、鐵もそのまゝ、土も俺が埋めた通りになつて居る。死ねば姿が殘る道理なのに、これは妙だ」して見ると矢張り彼奴もたゞの小猫ぢやなかつたのかナ」と心の中でびつくりしたが、女房にこの事をいふと余計に氣を痛めると思つたから素知らぬ顔で家へ歸つて來た、花「旦方何うなさいました」まだ生きて居たでせう吾「イヤ、猫といふ奴は頑丈なものだナ七日余りも物を食はなくて、あの通り生きてをるといふのに、樽の中でピン〳〵して居たよ、そこで頭を一つブンなぐつて鍬柄がして仕舞つたがイヤよろこんで飛んで行つて」花「おや左様でございましたか、それはまアいゝ事をなさいました」とお花も大きに喜んだ、氣が鎭まつたのでその夜から猫のなき聲も聞こえないすや〳〵眠られるのでお花もすつかり安心した、それに引替へ今度は後藤吾助が、何となく氣にかゝつてならない、或時勤めも無事に終り、我家へ立歸つて參りまして今しも我家へ入らうとする途端にツーツと吾助の前を黒い物がさへぎつた吾「ハテナ、確に今のは猫だ、しかも毛並の樣子はいつか俺が生埋にしたあの猫に相違ない樽を掘出した時に姿が見えなかつたが今のは確に俺の家へ飛び込んだ、さア何うもこれは油斷がならないぞ」と益々心配をはじめる

かぜ！かぜ！
泡雪、水羊かんを吹く
木村屋の店先
夕方の涼しい風！

花にこんな話をすれば、又神經を惱むに相違ないと思つたから、何も話はしまいと考へながら吾「今立歸つた」花「おゝ、お歸り遊ばせ、さぞお疲れでございませう、お支度が出來てをりますから一口」吾「ア、これは御馳走だ、ヤレ〳〵くたびれた」と衣服を着て、ゆつたりくつろぎながら一口飲みはじめる、どういふものか今宵に限つて、いつものやうに酒が美味でない何だか藥でものんでゐるやうでちつともよはない。

聯珠必勝法　(27)

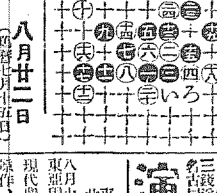

先ろ第十番
(黒)勝
(廿)反對は(三)いろ返

八月廿二日

（舊暦七月十五日　日曜）
▲二黒　▲癸未　▲先負　▲閉　▲昴宿

▲二黒▲無茶苦茶なことある日で終日にして安全東と南と北が吉
▲三碧▲投機的の事に手を出しては大失態を招く日西と東と壬が吉
▲四緑▲我慢を通したがる日それでは面白く行かぬ東と乾と壬が吉
▲五黄▲外見はよくて實際は苦しい事ばかりの日東と南と北が吉
▲六白▲温和になり來る日親ね甚だ吉
▲七赤▲日に光を得る日あたへと東と庚と壬が吉
▲八白▲如何に焦つても平凡に終り易い日東と南と西が吉
▲九紫▲日頃の望み叶はぬといふ日東と南と西が吉
▲一白▲働き甲斐ない日東と南と北と庚が吉

囲碁　速成新法
（關孫六達器應川）

りん病　急性も慢性も只一劑で奇妙にヨク治る……

演藝案内

黄金館　八月十八日封切　東亞甲陽特作　現代劇　消すな　ともしび　六卷
喜樂館　拾七日より世界的大名畫公開　日活會社京都派力作大時代劇　燃ゆる情怨　六卷
中央館　マキノキネマ　現代劇　土塊を燒く町　全六卷　フランクロイド氏監督　マダムメ　八卷
大正館　牡丹燈籠　全八卷　黒駒の勝藏　初戀　八卷
浪花館　八月二十一日より　東京新派大一座　神田伯龍師　外數名

シッカロール　絶對無鉛　皮膚保全藥
いつも湯上りにはキツトシツカロールを御つけ下さいアセモが出來たりタヾレたり致しません。
特に御兒達の皮膚を丈夫にするにはシツカロールに優るものはありません。
シツカロールの姉妹品
御兒達や御婦人の軟かい皮膚保全には是非
シツカロール石鹸を御使ひ下さい。
大阪市東區南久太郎町二　株式會社和光堂大阪支店

内山好亮商店肥料部
大豆粕、シート式粕、要抜器、白袋硫安、秀鶴式肥料……
電話　長　本肥料部……

フォード
フォードは最も確實の自動車
フォード自動車の各部分は、工場を出る前に、非常に嚴密の檢査を經て居ります。
之は畢竟フォードの長命と、御滿足の出來ることを裏書するものであります、斯くてこそ　フォードは益々全世界に人望を得て居るのであります。
改良フォード幌型自動車は外觀の美しい、御乘心地に申分なき、操縦容易の經濟車であります。

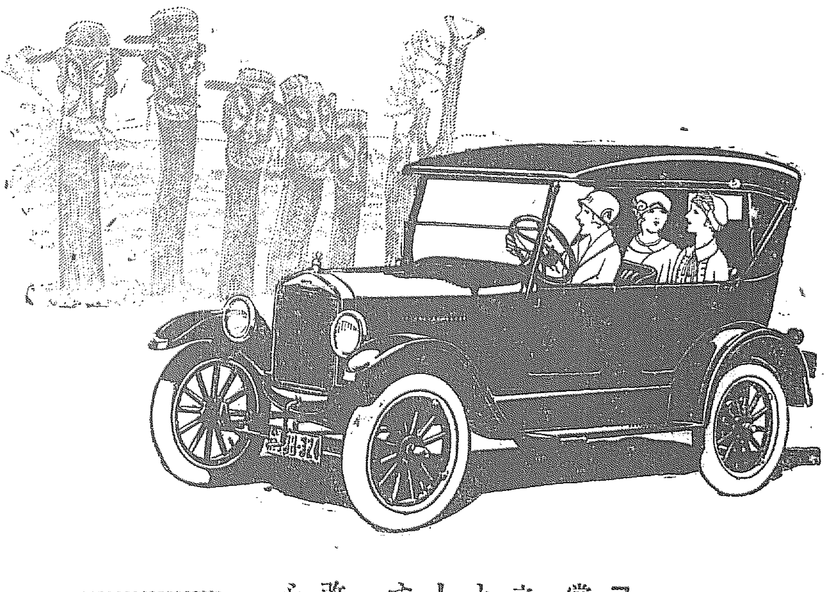

ツーリングカー　金千八百十圓　京城又ハ釜山渡
セルフスターター及び　バルーンタイヤ附

フォード特約販賣店
株式會社セール商會
京城竹添町一丁目七五番
（光化門大門前西角九號）
電話光化門三九六一・一六一九

陳列室
京城鐘路四丁目壹番
電話光化門一三二三
サーヴイス及デプサーター
全羅線

日本フォード自動車株式會社

近く來城する銀行團（於大連）

滿一週年を迎へ 鮮産奬勵の普及
産業開發著しく近む

鮮産品使用奬勵は昨年七月故下岡政務總監によつてあげられたのであるが

爾來 滿一ヶ年間における實績に徴するに各道においてはそれぞれ鮮内産品の使用奬勵に努め府郡守等をして機會ある毎に一般民間にその趣旨普及の徹底を期せしめ又商業會議所土木協會建築協會銀行會社その他公私團體等に對しても趣旨の周知と實行の促進をはかつた結果官廳工事の負擔契約に當たり鮮内産品の使用を條件とし又物産陳列所内に即賣所を新設して廣く道内産品の販賣を斡旋しつゝある道もあり又商業會議所主催の下に各官衙會社工場等の會計主任を會同して道産物の使用方法等に使用申合せをなす等種々の方法によつて奬勵して居るものもあり鮮内産品の使用増加を來たしつゝあることは爭はれない事實で現に工事用材料としてのセメント煉瓦磁器土管瓦および木材等の鮮産使用量の増加は顯著のもので又皮革、皮靴、

鮮産 品需要増加により一北の官紙金屬製品等の需要増加その他忠南の紙全北の[illegible]慶北の[illegible]全南の[illegible]慶南の麻布絹布咸南の[illegible]および咸北の[illegible]の需要増加その他[illegible]には生産者の自覺を促し生産品の改良増殖に努め他面には消費者にまだこれに追隨して需要を増加するの傾向を示してゐるがこの趣勢を助長奬勵するにおいては數年ならずして鮮産奬勵の趣旨目的は全鮮に徹底普及するを得て朝鮮産業開發促進に資する所蓋し莫大なるものあらうといはれてゐる

公共金融打開策
地方公債は殖銀引受か

三好殖銀釜山支店長はこの程入城釜山府債の引受等について詳細本府に折衝する處あつたが府債問題に關聯して本府および殖銀當局の今後に處する方針は兩者共釜山府債の立場を認としてゐるらしいが、かゝる傾向は朝鮮における公共金融の系統を攪亂するに至る恐れがあり殖銀としても金利問題のため一々内地金融業者と競爭するの愚は避け度ないといふ考であり本府としてもこれを動機として何とか行詰れる公共金融界の現狀を打開したい考を有してゐるので兩者の意向はこの點においてほゞ一致點を見出すに至つた模樣で今後の地方公債は或は殖銀引受けによる地方公債發行といふ事になるであらうといはれてゐる因に殖銀の本年度公共資金決定額は六百八十萬圓で釜山府の分は他に繼すことになつてゐると

馬木線速成 請願書提出

馬木線鐵道期成會は今回總督に左記要旨の請願書を提出した

朝鮮に於ける産業開發上南海岸線鐵道を國有豫定線に編入し左記事項により速成實施方を要望す

木浦馬山間の鐵道敷設

今度は釜山に 復々不良米發見
當局嚴重取締に努む

道殿[illegible]穀物檢査所において移出米不良事件ありたるが今又釜山穀物檢査所においても移出米の檢査を行ひたる多量の[illegible]不良米を發見せしに鮮米の信用維持のためこれ等の不良米に對しては嚴重なる處置を執るやう命令を發したがかく頻々と不良米事件發生を見るは容易ならざるものとして本府では近く全鮮の穀物檢査所に檢査官を特派し檢査を嚴重勵行せしむる方針であると

土地改良令
明年實施か

豫て調査中の土地改良令は目下大體完了に向つて基本案を作製中であるが本年度より土地改良事業を開始するに際し從來の如く水利組合の手にまかせては豫期の成績を遂行しうるか否かは疑問にしてこれと並行して内地における耕地整理法と同樣な法令を設くる必要に迫られ本案を作成するものでいよく法制局に提出されるは十月頃となるべく從つてこれが實施期は恐らく來年度からとなるであらう

安銀總會可決

安田銀行は廿日午前十時より本店樓上に定期株主總會を開き一瀉千里に原案（報告）を可決した

城津金融閑散
大口融資あり

【城津】殖銀支店の調査による城津七月中の金融狀況は前月より引續き降雨なく農作物は作柄を氣遣はれ殊に奥地における大豆相當在荷ありと見込まれるも出廻り少く値段も[illegible]たとかはらず特等在荷十八圓一等十七圓五六十錢見當の持合移出も從つてふるはず六萬四千圓の仲繼取組高を見たり仕向け地は[illegible]門司つるが等である移出は少額ながらこの夏枯時に移出しあるは[illegible]來安價なりし爲にしてこの狀態にては穀物出廻り期まで繼續せらるゝものと見らる又漁業方面は鰮漁はいよく漁期に入りぼつく水あげあるも目下當地は漁場遠きと有力なる漁業家少き爲立派れの盛ありて漁だ振はざるも當月中魚油一二萬七千圓の爲替取組一萬五千圓の荷爲替取組を見た仕向け地は神戸、大阪等は[illegible]前月中約三千俵の入荷ありなほ豫約品多數ありて[illegible]

東株增資
認可決定
廿日省議で

【東京電報】東京株式取引所は豫て商工省に對し資本增加に關する認可申請をなしつゝあつたが商工省は[illegible]政策を破りこれを認可するに決し片岡商相より近く認可あるものであると

引續く金融緩漫に 局面打開策講究
鮮銀殖銀の利下げに伴れ
財界は愈々立直りか

八月の金融界は夏枯に直面して頗る閑散を示し事業界不振、證券價格は金融の基調をして依然緩漫たらしむるの他あるまいと見られてゐる。即ちその理由として

一、物價依然安値を辿り財界不況は諸種の事業興り得る餘地なく尚ほ未だ整理期を脫し得ぬこと

一、一時勝賣した株式界も全く沈靜し秋相場を賴みとして閑散を續けてゐること

一、産米增殖、水利計劃あるも未だ着手に至らぬこと

一、夏物得意關係等季節資金の需要力の少に需資が少くなつたこと

とは今更新らしく述べるまでもない事であるが金融の前途を緩漫に導く事になり、この現れとして鮮銀券は近來六千六百萬圓台の小額にて、大正七年頃の現狀と同じく前年より一千萬圓の收縮である、なほ各銀行も貸出の減

正貨在高增加

（東京廿一日發電報）大藏省調査七月末現在に於ける正貨現在高總額は十三億五千四百萬圓であつて前月末に比し一千百萬圓を增加した

振替貯金增加

七月末現在に於ける朝鮮口座振替貯金加入者は一萬四千九百三十三名此の金額二百二十二萬六千百七十五圓にして平均一人當金額百四十八圓であるを前年同期に對比すれば加入人員に於て七分九厘增加し金額に於て六分一厘の減少であると

鮮銀券增發

鮮銀券は本日發行高六十九百三十一萬圓正貨準備二千三百十二萬圓と前日より三百萬圓の增加を見たが右は月末給料關係からである

▲粕米協會總會式 館内精米業者は廿三日午前九時より京城クラブに朝鮮精米協會の發會を行ふ

▲殖銀總會 朝鮮殖産銀行は二十三日午前十時より同行樓上に於て株主總會を開き九朱配當案を附議する

頭取平均價格五七、五一一（六）頭年同期に比し取引不振の原因は全鮮の金融市場少かりしと牛價續落の爲めの一割一分の下落せしによるものなりと

生糸檢査法
廿一日公布

【東京電報】二十一日の官報を以て輸出生糸檢査法は十六年七月一日より施行する旨公布された

畜牛取引狀況

七月中京畿道管内家畜市場五十一ヶ所の開市延べ日數百八十七日間における畜牛取引狀況は左の通りである（單位千圓）

	本七月	前年同	增減
市場頭數	四、	五、	△
賣買	二、	二、	△二
同價格	一二六、	一六〇	△三三

◎株式◎

閑散保合

前場 阪地の小幅りと中旬貿易一千萬圓の出超に稍氣を好くし大新四圓三十錢京取九圓六十錢が諸局鐵新一圓八十錢と小綺つた値があり小高く寄り付きしも跡ずみの出來値に發放されて買物織かたと小甘く止め閑散裡に大引▲京取十錢安▲鐵新三十錢高▲大新二十安

後場 阪地保合に寄り付大新一圓八十錢鐵新五十錢の低落を入れて鐵新五十一圓五十錢大新三圓八十錢と落し不味の商精と化したが一般は警戒して新面氣變らずの閑散であつた（立會中）

出超響かず

昨今の市況は多少の材料では好感共に入氣を刺戟する至らず閑散保合を續け只中旬貿易と今度の納會とが期待されて居たのだから寧ろ反響あるが相場の上には殆ど反響がなくるに中旬貿易は一千萬圓の出超であるが相場の上には既に見越されて居たのだから寧ろ反響がない最も今日で相場の上には既に見越ないのが常然であるとの見解もあり目つ政情の不安はあり四圍の事情もまだ買方に加担し難き實情にある際まだく一氣の立直りは望み難く引續き鈍調を辿るものと觀られる

京取弗々手詰

京取は依然二十九圓七十錢に釘付の狀態であるが還は無論合併問題が煮へ切らぬ爲め仕手が其氣迷ひを迷つて居る結果であるが其氣成に見ての裡にも合併成立の之は前途は見るのでそのみか強氣の間につながるのも角白先は人氣的に高からうとの結果をとて居り且一般が秋相場を期待されを見ても阪地が高ければ京取も高いとの見解も行はれ伸暢と相る次第で頭强に買玉が支挪されて居依みあるが一面合併不成立にれす然らざるも斯く保合が續いて終らば之又人氣的に一と押は免かれず

強氣弱氣

株式 京仁合併問題は仁取側と反對側とが入代り立代りにお百度を踏むが一向御利益がないらしい▲タツコでも一部の間には財界の某有力者を引張り出して何んとか仲裁して貰ふとの說もある▲新田村今度の上阪で再度東新とホレ込み京取にもドかして東新を上場させたいと說いて居る▲昨今の暑氣には誰しも避暑に出かけたくなるソコで相場は相變らずの保合▲先づ相場らしい相場は避暑から歸つて冷氣が立つてからだらう

米期 阪地の現物商は本年から新米の銳、懷商内は一切せないと事に決定したとある▲さうなると前鮮の米屋さん達も内地目當てに高い新米の走りには飛付かない譯だ▲中先四萬石からの賣玉をすつかり利喰した淺野御大が賣買兩著から自己の味方に引込むべく引張り凧の大入氣▲然しも肝心の御大はどちらから出るにしても茲當分休養だとあしらつて居るとか

◎株式◎（廿一日）

[illegible]

◎期米◎

双方動機待

前場 三十四圓丁度に寄付大阪の跡高に十九錢と返し七錢と手堅く引

後場 押目買戻りの小相場で四圓丁錢かみの浮動以返に引

大新代引激增

大新は近段の低落に當所から買付けた分が引續き到着し兩から現物を提供して代引三千三百十枚に激增し目步八十三錢となつた

は買方も氣が持てまいとの觀測もあり要するに賣買共其建玉を持て餘ましてゐると云ふ狀態で弗々手詰めかゝある何れにしても秋相場に のみかなく合併問題が有耶無耶の間に延期するやうだつたら比保合狀態が年末まで持越さるゝ外はあるまいと悲觀されてゐる

仕人の内容

中限は後節の賣玉解合によつて今の處賣方中には之と云ふ手口なきも金太を中心の群山、大郎筋が注目して實米を提供するかどうか注目の焦點となつて居る買方は丸マを根據の手口が主で此中に地場精米筋から多く其他丸ウは過般の解合にて表面賣玉はなきも懷ろ玉を相殺すれば未だ四五千石は殘つて居差で先限は小口筋の押へ買戻りで賣成である之を云ふ手口なきも地場は幾分上

潮先一派強硬

過般來の思惑皆の買方の因果も今ど一掃し人氣も稍安定して來た様で當田相場も之で一段落がついたらしい次は厄日前後の天候經過が之は相方孰れかに分として今朝阪地から遂した情報によると買方主力の潮先、村岡一派は終まで終始一貫の方針を以て乘込來る上鞍派の手當米は定期安の脅威も利かず依然寬瑕困難にて賣方の籠城上手詰ひを生じそれる樣様にて買方主力は此際一層結束を固めて月末の一仕事を目論むで居るとか

當限の實米化

當限は目下も千五百石の取組で此内多少の手仕舞ひを見込み殘りは殆ど實米化の傾きで少くも六千石内外の受渡しとなるらしい

◎正米◎

下濫り持合

京城 當所以外の出入なきも依然の物渇の下濫り九キ三等三五圓八〇四等三正圓二〇地廻り殺良都三四圓八〇神力三四圓四〇處の持合

仁川 丸キ丹手三等三五圓四

仁川穀物出入（廿日）

白米（俵）	一、	五七五
玄米（叺）	一、	八二四
大豆（叺）		四一五
白米（叺）	一、	三五〇
同二斗入（袋）	三、	三〇〇
玄米（叺）	一、	六五二
大豆（叺）	一、	二五〇

正米標準値

丸キ四等	三五圓三〇
白米銘柄	四一圓五〇

◎商況◎

小麥暴落
農家は賣惜む

海外其の他の惡材料を入れ館内大手筋の賣越へから新小麥は本日沿綿弗り十六圓二十錢と最近の相場から一圓三十錢方暴落を來たしたが一方農家の賣惜しみも手傳ひ出廻期にも拘らず賣物意外に渉く目先混沌たる狀況である

大豆

（見送）龍山四等一六圓八〇長端一六圓五〇金汗一六圓連鐵一六圓六〇見當の持合見送り

外米入荷

今朝汽船扇神丸にてミートン玄白米西貢米蘭貢米三萬七千百十七袋を滿載入港し目下陸上中である

綿布小安

米棉不聖印棉十安に三品は一、二圓小安く市中現物は引續き荷動少く三エ一二百六十七圓と一圓安場面保合であつた

綿糸布

（縣台會廿一日）▲三エ一二六七〇〇▲金剛山二三〇〇▲双口一七二〇〇▲旗宮二〇〇▲飛一三一〇▲扇面二五六〇〇▲双女二三三〇〇

鮮魚

（京城魚市場廿一日）十貫に付圓▲タイ五九▲小ダイ六九▲車エビ一五▲小エビ七〇▲サバ一二▲サワラ三〇▲サゴシ二〇▲アヂ二▲スズキ五五▲ハモ三一▲アワビ六〇▲ニベ一五▲チヌ三〇▲生ニベ二八▲アイ二〇〇▲仁川アイ七〇

外糖

▲キューバ實糖二弗三二分一五▲ジャワ糖八月限一〇ギルダ十六分十一▲倫敦八月限一三志三片四分二

各店俵合せ

[illegible]

海外經濟電報

倫敦銀塊	二八片十六分の九
英米爲替	四弗八五仙十六分一五
米棉	十錢安 不變
印棉	
チール株	二五〇弗二分一
アナゴンタ株	四九弗八分五
紐育銀塊	六一仙八分の七
日米爲替	四八弗八分の一
米棉	ストリックト ミッドリング
現物六一圓	先物六一圓

鮮銀帳尻

發行高	究、三五、五二	一〇〇
正貨準備	三三、一一二、六九、	三〇
保證準備	究、四二七、三〇一、	八〇

内地コール

	東京
翌日物	六〇より
無條件	七〇より
月越	一七〇より
月越	一八〇より

日銀帳尻

發行高	一、三三四、三五	增 七〇三
正貨準備	一、二八六、三三	八〇
保外發行	三、七七六	減 八〇
貸出	三六八、九九	增 三〇

銀行取引停止處分

▲槽南洞一五一、半島商會主金鎬根

▲永樂町二ノ六〇、自動車、山陽商會 吉田安次郎

綱外匯替（鮮銀建値）

倫敦 一志二片三二分二二

紐育 四八弗丁度

上海 六八兩八分七

京城手形交換高（二十一日）枚數 二、八八四枚 金額 一、三四二、〇二七圓

各地の天氣【廿一日】

東京晴天 大阪晴天 下關曇天 釜山晴天 大邱曇天 群山曇天 木浦曇天 仁川晴天 平壤晴天 安東雨天 奉天雨曇 大連曇天

[illegible]

あはれ牛佛

[illegible]

【京都電報】東本願寺前法主大谷光演師は京都の債權者から提起された同師に對する破産申請[illegible]てゐるが一方京都の債權者から提起された同師に對する破産申請[illegible]廿七日光演師を召喚し訊問したる[illegible]

京漢線は吳氏に
京津線は奉天派の區域

[illegible]

本語を研究
春洋丸事務長談

ません、日本語を證上げたところおいしいと喜ばれたなほ殿下に[illegible]た船中では日本語を御稽古遊ばされお早う、今日は等日本人をつく[illegible]

慢性胃腸病に
デブースー氏錠
今晩のんで明朝の
容体に御注意
各地知名藥店にあり

心配ご無用
キットよくなる
キメ早キ
ルーベリ
悪性用特製 五日分貳円 十日分五円 十三日分參円 輕症用 五日分壹円 七日半分貳円
大阪南久太郎町 竹村製劑所
りん病 せうかち 五日分貳円
奏効 確實

フルシキオ
に毒消傷創・嗽含・腔の時痛口歯 健保牙歯
本會社特製の純良過酸化水素液にして最後の一滴に至るまで其效力を保證す
詳細なる文獻 呈進第次越申御
三共株式會社 本社 東京日本橋區室町 支社 大阪・臺北・及紐育

資本金 壹億五千萬圓
本店 東京市麹町區永樂町
頭取 安田善次郎
取締役 結城豐太郎
株式會社 安田銀行京城支店
支店長 三原梓
爲替取引先は内地各方面に有之候銀行一般の業務は最も便利に御取扱可申上候

内科 胃腸病
石川醫院
京城明治町二丁目公設市場前
電話本局 一三九〇・三五五九

乳母
最良の
新鮮なこと搾りたての生乳の如く色は生々たる乳白色を保つて味の中正いやな動物臭のないこと等まことに至れり盡せりで別に砂糖代等の失費もいらず只お湯さへあれば即座に滋養タップリのお乳になるといふのは眞にヒシのことです。
ヒシ印ミルク
大阪市東區安土町四丁目 株式會社 祭原商店

醫學士 村上龍藏
院長
内科 小兒科
村上病院
京城府永樂町一丁目（商品陳列館前）
電話本局 病院 六一二番 自宅 三五六七番

京城明治町
金銀地金買入
徳力出張所